

**ДОГОВОР**  
**за строителство**  
№ .....<sup>105</sup>.....

Днес 01.07.2019 г. в гр. Петрич, на основание чл. 183 от ЗОП връзка с проведена процедура Публично състезание за възлагане на обществена поръчка по ЗОП № 00212-2019-005, с предмет „**Благоустройство на обекти публична общинска собственост в Община Петрич по обособени позиции**”,

и Решение № 18 от 28.05.2019г. на Кмета на Община Петрич за определяне на изпълнител, между:

1. **Община ПЕТРИЧ**, БУЛСТАТ 000024916, със седалище и адрес на управление: Община Петрич, гр. Петрич, п.к. 2850, ул. „Цар Борис Трети” №24, представлявана от Димитър Бръчков в качеството си Кмет на Община Петрич и Емилия Стамчева – главен счетоводител, наричана за краткост **ВЪЗЛОЖИТЕЛ**,

и

2. **„АНКЕР ГРУП” ЕООД**, със седалище и адрес на управление :село Първомай, община Петрич, ул.„Васил Левски” № 16, ЕИК: 202323253, представлявано от Стойко Георгиев Назъров, наричан за краткост **ИЗПЪЛНИТЕЛ**,

СЕ СКЛЮЧИ НАСТОЯЩИЯ ДОГОВОР ПРИ СЛЕДНИТЕ УСЛОВИЯ:

**I. ПРЕДМЕТ**

**Чл. 1. (1) ВЪЗЛОЖИТЕЛЯТ** възлага, а **ИЗПЪЛНИТЕЛЯТ** приема да изпълни обществена поръчка с предмет: „**Благоустройство на обекти публична общинска собственост в Община Петрич по обособени позиции, Обособена позиция № 6 – благоустройство улици в гр. Петрич**“ в съответствие с Техническите спецификации, Техническото предложение на **ИЗПЪЛНИТЕЛЯ** и Ценовото предложение на **ИЗПЪЛНИТЕЛЯ**, и чрез лицата, посочени в Списък на персонала, който ще отговаря за изпълнението на поръчката, съставляващи съответно Приложения № 1, 2, 3 и 4 към този Договор („Приложенията“) и представляващи неразделна част от него.

(2) Изпълнението на настоящата обществена поръчка включва извършването на следните дейности:

1. Законосъобразно, качествено и срочно започване, изпълнение и завършване на строителството, включително доставка на строителни продукти, механизация, работна сила и всякакви услуги и дейности, необходими за изпълнение на строителството в съответствие с техническите спецификации, съгласно Закона за устройство на територията (ЗУТ) и подзаконовите нормативни актове по прилагането му, всички други действащи нормативни документи и Договора за обществената поръчка;

2. Получаване на всички необходими становища и разрешения, необходими за извършване на неговата работа, съгласно българското законодателство;

3. Отстраняване на всички констатирани дефекти в рамките на гаранционния срок;

4. Гаранционно обслужване до изтичане на гаранционния срок;

5. Изпълнение на административните изисквания съгласно приложимата нормативна уредба.

(3) **ИЗПЪЛНИТЕЛЯТ** следва да извърши всички необходими действия, свързани с организиране, документиране, изпълнение, контрол, приемане и отчитане на дейностите,

попадащи в обхвата на поръчката - предмет на настоящия договор, на свой риск и със свои ресурси, в обхват, подробно описан в Техническите спецификации - Приложение № 1. По неуредените в Техническите спецификации въпроси, както и по въпросите, по които спецификациите предоставят на ИЗПЪЛНИТЕЛЯ право на избор и конкретизация, се прилагат условията, посочени в Техническото предложение на ИЗПЪЛНИТЕЛЯ – Приложение № 2 и Ценовото предложение на ИЗПЪЛНИТЕЛЯ – Приложение № 3.

## II. ЦЕНА, РЕД И СРОКОВЕ ЗА РАЗПЛАЩАНЕ

**Чл. 2 (1)** Договорната цена за изпълнение на поръчката възлиза общо в размер на 212 416,49 лева (двеста и дванадесет хиляди четиристотин и шестнадесет лева и четиридесет и девет стотинки) без ДДС, а с ДДС 20 % - 254 899,79 лева (двеста петдесет и четири хиляди осемстотин деветдесет и девет лева и седемдесет и девет стотинки).

(Цената е формирана по следния начин: ремонт тротоар ул."Цар Симеон" L=210 м Петрич-49976,42 лв.; ремонт тротоар ул."Европа" L=280 м Петрич-41654,08лв.;благоустрояване ул."Тома Митов" гр.Петрич-45822,72лв.; благоустрояване ул."Здравец" Петрич-59990,93лв.;благоустрояване ул."Просвета" Петрич-14972,34лв. )

(2) Цената по ал. 1 е валидна до пълното изпълнение на договора и не подлежи на увеличение при никакви обстоятелства.

(3) Цената по ал. 1 е формирана съгласно Приложение № 3 – Ценово предложение, въз основа на единични цени за отделните видове и количества работи по Количествената сметка.

(4) Единичните цени за отделните видове работи в Приложение № 3 – Ценово предложение са формиран при следните ценообразуващи показатели:

- Часова ставка –3,20 лв. / човекочас;
- Допълнителни разходи върху труда –95 %;
- Допълнителни разходи върху механизацията –25 %;
- Доставно -складови разходи – 5 %
- Печалба –10 %;

и не подлежат на промяна за целия срок на договора.

(5) Единичните цени за отделните видове работи в Приложение № 3 – Ценово предложение съдържат в себе си цените на всички необходими технологични операции и процеси в обхвата на съответния вид работа и включват всички необходими разходи, независимо от какво естество са, за пълно, срочно и качествено изпълнение на поръчката, включително разходи за необходимите материали, крепежни елементи, спомагателни материали, аксесоари, суровини, оборудване, допълнителни разходи, транспорт до и в рамките на съответния обект, складиране, съхранение, съпътстващи операции, временен монтаж, доставки, натоварване и разтоварване, приспособления за вертикален или хоризонтален транспорт и техния монтаж и демонтаж, работна сила, режийни разноски, извънреден труд, строителна и друга механизация – подвижна и инсталирана, ръчни и механизирани инструменти, разходи съобразно избраната организация и методология на работа, разходи за мита, данъци, такси, лицензи, застраховки, плащания към бюджета, машинно и компютърно време, разходи за трасиране на основни оси, пренасяне и поддържане на репери, репераж на геодезични знаци, разходи по контрола на качеството, разходи за управление, разходи за документация, изискуемите с нормативните документи и с Техническата спецификация изпитвания, разходи за мобилизация и демобилизация на ресурсите, организация на площадката, отопление на битови и административни помещения за собствени нужди, разходи за почистване и извозване на отпадъци и за разчистване на площадката, вода, електричество и други, както и печалба на ИЗПЪЛНИТЕЛЯ.

(6) В случай, че при изпълнение на договора се установят обстоятелства, водещи до необходимост от извършване на допълнителни видове и/или количества строително – монтажни работи в предмета на поръчката, невяключени в количествено – стойностната сметка, неразделна част от Приложение № 3 – Ценово предложение, същите се изпълняват когато това е в интерес на Възложителя и само след доказване на необходимостта от тяхното изпълнение, чрез частична замяна на строително – монтажните работи, включени в количествено – стойностната сметка, неразделна част от Приложение № 3 – Ценово предложение. Допълнителните строително – монтажни работи се констатираат с двустранни корекционни (заменителни) таблици, подписани от представители на ИЗПЪЛНИТЕЛЯ и ВЪЗЛОЖИТЕЛЯ, а изпълнението и разплащането им се извършва след възлагането им с подписване на допълнително споразумение към настоящия Договор между СТРАНИТЕ.

(7) Допълнително възникналите количества от договорените видове строително – монтажни работи се заплащат по единичните цени, съдържащи се в Приложение № 3 – Ценово предложение за съответния вид работа. Допълнително възникналите видове работи се заплащат на Изпълнителя по единични цени, предварително одобрени от Възложителя.

(8) При възникване на необходимост от изпълнение на нов вид строително – монтажни работи, невяключен в Приложение № 3 – Ценово предложение, преди началото на нейното изпълнение, Изпълнителят трябва да предложи на Възложителя единична цена за тази работа, формирана посредством ценообразуващите показатели в ал. 4, като изложи подробно начина на нейното образуване и приложи документи, доказващи стойността на материалите, които следва да бъдат вложени. В петдневен срок от получаване на предложението Възложителят има право да върне предложената единична цена с указания за корекции, при наличие на основателни причини за това. Ако в посочения срок Възложителят не изпрати указания за корекции, предложената единична цена се счита за одобрена.

**Чл. 3 (1)** Възнаграждението по **чл. 2, ал. 1** се заплаща както следва:

**1.** Авансово плащане в размер на 63 724,94 лева (шестдесет и три хиляди седемстотин двадесет и четири лева и деветдесет и четири стотинки) лева, представляващи 30 % (тридесет процента) от цената по **чл. 2, ал. 1** без ДДС, след представяне от страна на ИЗПЪЛНИТЕЛЯ на гаранцията, обезпечаваша изцяло авансово предоставените средства, при условията на **чл. 46** от настоящия Договор и надлежно оформена фактура. Авансът се възстановява чрез удържки от всички следващи междинни плащания, равняващи се на 30 % от стойността на съответното плащане, до пълното възстановяване на авансовото плащане. Неприспадналата част от аванса се приспада от окончателното плащане.

**2.** Междинни месечни плащания в размер на стойността на действително изпълнените и подлежащи на приемане и заплащане строително – монтажни работи за всеки месец от изпълнението на поръчката, намалена с 30 % за възстановяване на авансовото плащане, след одобряване на сумата за плащане по реда на **чл. 34** от настоящия договор и представяне на надлежно оформена фактура от страна на ИЗПЪЛНИТЕЛЯ. Междинни плащания се извършват докато общият размер на извършените плащания достигне 80 % (осемдесет процента) от цената по **чл. 2, ал. 1**. От междинното плащане могат да се приспадат суми за начислени неустойки, в случай че има такива.

**3.** Окончателно плащане в размер на стойността на всички действително изпълнени и подлежащи на приемане и заплащане строително – монтажни работи до пълния размер на договорената цена за изпълнението на поръчката по **чл. 2, ал. 1**, намален с размера на остатъка от авансовото плащане по **т. 1**, при наличието на такъв, и междинните плащания по **т. 2**, след одобряване на сумата за плащане по реда на **чл. 34** от настоящия договор, подписване на Протокола за приемане и предаване на изпълнението по **чл. 36, ал. 1** и представяне на фактура от страна на ИЗПЪЛНИТЕЛЯ. От окончателното плащане се приспадат суми за начислени неустойки, в случай че има такива.

(2) Стойността на действително изпълнените и подлежащи на приемане и заплащане строително – монтажни работи по **ал. 1, т. 2 и т. 3** се формира на база действително изпълнени количества работи и единични цени съгласно Приложение № 3 – Ценово предложение и **чл. 2, ал. 8** от този Договор.

(3) В случай, че срокът на банковата гаранция или застраховката за авансово плащане изтече преди пълното му приспадане и ИЗПЪЛНИТЕЛЯТ не удължи валидността ѝ съгласно указанията на ВЪЗЛОЖИТЕЛЯ, неприпаднатата част от авансовото плащане се удържа напълно от поредното дължимо плащане към ИЗПЪЛНИТЕЛЯ.

(4) Плащанията се извършват по банков път по следната банкова сметка на ИЗПЪЛНИТЕЛЯ:

Банка:ЦКБ

BIC: CECBVGSF

IBAN: BG84CECB979010D9374800

(5) Плащанията ще се извършват от ВЪЗЛОЖИТЕЛЯ в срок до 30 (тридесет) дни от получаване на фактурата на ИЗПЪЛНИТЕЛЯ, при условие, че има документална обоснованост за настъпило условие за плащане и няма забележки към фактурата като счетоводен документ. В случай на наличие на забележки, ВЪЗЛОЖИТЕЛЯТ ще отправи писмено уведомление с искане за корекции към ИЗПЪЛНИТЕЛЯ в срок до 5 (пет) работни дни от получаването на фактурата на ИЗПЪЛНИТЕЛЯ.

(6) След одобряване на сумата за плащане по реда на **чл. 34** от настоящия договор, ИЗПЪЛНИТЕЛЯТ издава надлежно оформена фактура, в описателната част на която задължително трябва да са посочени номерът и датата на Договора за обществена поръчка, по който се извършва плащането.

**Чл. 4 (1)** Невъзложени от ВЪЗЛОЖИТЕЛЯ по реда на **чл. 2, ал. 6** от Договора работи не подлежат на заплащане.

(2) ВЪЗЛОЖИТЕЛЯТ не дължи заплащане за извършени работи от ИЗПЪЛНИТЕЛЯ, ако са в следствие на:

1. Несъгласувано с ВЪЗЛОЖИТЕЛЯ отклонение от Техническите спецификации, от настоящия Договор, от указанията на ВЪЗЛОЖИТЕЛЯ или от предложеното с Офертата;
2. Нарушаване на закони и подзаконовни нормативни актове при изпълнението на дейности;
3. Отстраняване на допуснати от ИЗПЪЛНИТЕЛЯ пропуски или недостатъци при изпълнението на възложеното с настоящия договор.

### **III. СРОК ЗА ИЗПЪЛНЕНИЕ**

**Чл. 5 (1)** Срокът за изпълнение на настоящата обществена поръчка е 89 (осемдесет и девет) календарни дни.

(2) Срокът по **ал. 1** започва да тече от датата на получаване от ИЗПЪЛНИТЕЛЯ на Възлагателно писмо от ВЪЗЛОЖИТЕЛЯ до ИЗПЪЛНИТЕЛЯ и изтича към датата на подписване на Приемо-предавателен протокол за изпълнението по **чл. 36, ал. 1** от представители на ВЪЗЛОЖИТЕЛЯ и ИЗПЪЛНИТЕЛЯ.

(3) Срокът по **ал. 2** спира да тече в следните случаи:

1. поради непреодолима сила по смисъла на раздел XIV от настоящия договор;
2. при възникване на обстоятелства след сключването на Договора, които не са могли да бъдат предвидени към момента на сключването му, не могат да се вменят като вина на ВЪЗЛОЖИТЕЛЯ, респ. ИЗПЪЛНИТЕЛЯ, и имат пряко отношение към изпълнението му;

3. при промени в приложимото законодателство, или индивидуални актове на държавен орган във връзка с изпълнението на поръчката.

(3) При възникване на обстоятелство по ал. 2, ИЗПЪЛНИТЕЛЯТ е длъжен да уведоми писмено ВЪЗЛОЖИТЕЛЯ, като посочи причината която възпрепятства изпълнението на възложеното с настоящия Договор и очакваната продължителност на прелятствието, с посочване на начална и индикативна крайна дата на спирането на срока.

**Чл. 6** При всички случаи, периодът на отговорност на ИЗПЪЛНИТЕЛЯ ще продължи за целия гаранционен срок съгласно раздел VI от настоящия договор.

#### **IV. ПРАВА И ЗАДЪЛЖЕНИЯ НА ВЪЗЛОЖИТЕЛЯ**

**Чл. 7** ВЪЗЛОЖИТЕЛЯТ има право:

1. да получи изпълнението на уговореното с настоящия договор, в сроковете и при условията на същия;

2. по всяко време да иска, в определен от него срок, отчетна информация за изпълнението на настоящия Договор от ИЗПЪЛНИТЕЛЯ;

3. да осъществява лично или чрез упълномощени от него лица оперативен контрол за правилното, ефективно и качествено изпълнение на настоящия Договор, без да затруднява създадената от ИЗПЪЛНИТЕЛЯ организация;

4. да дава лично или чрез свои оторизирани представители писмени указания, относно изпълнението на договореното с настоящия Договор. Всички указания на ВЪЗЛОЖИТЕЛЯ или на негов представител са задължителни за ИЗПЪЛНИТЕЛЯ;

5. ако отчетността за дължимите от ВЪЗЛОЖИТЕЛЯ плащания не е съгласно изискванията и задължителните указания на ВЪЗЛОЖИТЕЛЯ или на негов представител, да откаже заплащането им до привеждане в съответствие с изискванията за отчетната документация;

6. да изисква изпълнение в определени от него разумни срокове на препоръки, указания и други подобни, дадени от съгласуващи, одобряващи или други компетентни органи във връзка с предмета на Договора;

7. да изисква, при необходимост и по своя преценка, ако има основание за това, мотивирана обосновка от страна на ИЗПЪЛНИТЕЛЯ на представеното от него изпълнение;

8. да изисква изпълнение на всички работи, както и отстраняване на всички констатирани пропуски и/или недостатъци в изпълнението, в случаите, когато същото е непълно или не съответства като съдържание и качество на Техническите спецификации – приложение към настоящия Договор;

9. да поиска замяната на лице - член на екипа, посочено в Списъка на персонала, който ще отговаря за изпълнението на поръчката - Приложение № 4 към настоящия Договор, при установено неизпълнение и/или нарушение на задължение, произтичащо от позицията му в този екип, по отношение изпълнението на настоящия Договор, с друго лице, съответстващо на изискванията за съответната позиция;

10. да не приеме изпълнение, ако то не съответства в значителна степен по обем и качество на изискванията на Техническите спецификации – Приложение № 1, и не може да бъде изменено, допълнено или преработено;

11. да търси от ИЗПЪЛНИТЕЛЯ обезщетение за вреди, в случай на констатирани такива, поради неизпълнение, забавено изпълнение, както и неточно, непълно или некачествено изпълнение на негови задължения по този договор.

**Чл. 8 (1)** ВЪЗЛОЖИТЕЛЯТ или упълномощени от него лица имат право във всеки момент от изпълнението на Договора да извършват проверка относно качеството, количеството,

сроковете на изпълнение и технически параметри, без с това да пречат на оперативната дейност на ИЗПЪЛНИТЕЛЯ.

(2) ВЪЗЛОЖИТЕЛЯТ и неговите представители имат право да отстраняват от всеки обект работници и служители на ИЗПЪЛНИТЕЛЯ и настите от него подизпълнители за неспазване на правилата и нормите за безопасност и здраве при работа.

**Чл. 9 ВЪЗЛОЖИТЕЛЯТ** си запазва правото да спре изпълнението на Договора, когато са налице обстоятелства, поради които същото е било невъзможно - Непреодолима сила, както и други случаи, които не могат да се вменят като вина на ВЪЗЛОЖИТЕЛЯ, респективно на ИЗПЪЛНИТЕЛЯ, имащи пряко отношение към изпълнението на Договора.

**Чл. 10 ВЪЗЛОЖИТЕЛЯТ** се задължава:

1. да изплати уговореното възнаграждение на ИЗПЪЛНИТЕЛЯ, в размера, при условията и сроковете на настоящия Договор;
2. да осигури на ИЗПЪЛНИТЕЛЯ безпрепятствен регламентиран достъп до строителната площадка след получаване на Възлагателното писмо;
3. да предоставя на ИЗПЪЛНИТЕЛЯ текущо копия на всички документи, създадени в процеса на изпълнение на Договора от ВЪЗЛОЖИТЕЛЯ или от трети страни, свързани с изпълнението на настоящия Договор, а когато това е невъзможно - да осигури достъп до тях;
4. да приеме изпълнението на Договора, в случай че изпълнението отговаря на изискванията на Техническите спецификации – Приложение № 1;
5. да уведоми ИЗПЪЛНИТЕЛЯ, при наличие на констатирани пропуски и/или недостатъци при изпълнение на възложеното, като при възможност посочи аргументи и/или представи доказателства за същите, и даде при необходимост указания за отстраняването им;
6. да одобри фактурите на ИЗПЪЛНИТЕЛЯ, ако те са надлежно оформени, и да заплати на ИЗПЪЛНИТЕЛЯ дължимите плащания, съгласно условията определени в настоящия Договор;
7. ВЪЗЛОЖИТЕЛЯТ се задължава да заплаща в срок по условията на Договора извършените работи, като това заплащане не освобождава ИЗПЪЛНИТЕЛЯ от отговорност за скрити дефекти;
8. чрез свой представител/и да преглежда, да дава становища и да приема по реда, предвиден в настоящия Договор, изпълнението на възложеното с този Договор или изготвени документи, или информация, свързана с това изпълнение;
9. чрез свой представител да участва при подписване на Приемо – предавателния протокол за изпълнение на възложеното с този Договор по **чл. 36, ал. 1**, или на други документи, или информация, свързана с това изпълнение;
10. да осигури на ИЗПЪЛНИТЕЛЯ съдействието и информацията, необходими му за качествено изпълнение на дейностите по настоящия Договор.

**Чл. 11 ВЪЗЛОЖИТЕЛЯТ** се задължава да осигури инвеститорски контрол чрез свои представители за упражняването му съобразно напредъка на работите.

## **V. ПРАВА И ЗАДЪЛЖЕНИЯ НА ИЗПЪЛНИТЕЛЯ**

**Чл. 12 ИЗПЪЛНИТЕЛЯТ** има право:

1. да получи при качествено, точно, пълно и навременно изпълнение уговореното възнаграждение, при условията и сроковете на този договор;
2. да получи част от цената по настоящия договор, съответстваща на извършените СМР, когато по-нататъшното изпълнение се окаже невъзможно поради причини, за които СТРАНИТЕ не отговарят;

3. да изисква от ВЪЗЛОЖИТЕЛЯ приемането на възложеното, при условията и сроковете на този Договор;

4. да изисква от ВЪЗЛОЖИТЕЛЯ необходимото съдействие и информация за изпълнение на възложеното с Договора;

5. да привлича подизпълнители за извършването на конкретни работи, ако същите са посочени в офертата. За действията и бездействията на подизпълнителите ИЗПЪЛНИТЕЛЯТ отговаря като за свои.

**Чл. 13 (1)** ИЗПЪЛНИТЕЛЯТ няма право да сменя лицата - членове на екипа, посочени в Списъка на персонала, който ще отговаря за изпълнението на поръчката - Приложение № 4 към настоящия Договор, освен ако не е налице някое от следните обстоятелства:

1. при смърт на член от екипа;

2. при невъзможност да изпълнява възложената му работа поради болест, довела до трайна неработоспособност на член от екипа;

3. при необходимост от замяна на член от екипа поради причини, които не зависят от ИЗПЪЛНИТЕЛЯ /например оставка, придобито право на пенсия за осигурителен стаж и възраст и др./;

4. когато член от екипа бъде осъден на лишаване от свобода;

5. когато член от екипа загуби право да упражнява професия;

6. когато е поискана замяната на член на екипа от ВЪЗЛОЖИТЕЛЯ при условията на чл. 7, т. 9 от настоящия Договор.

(2) В случаите по ал. 1 ИЗПЪЛНИТЕЛЯТ изпраща до ВЪЗЛОЖИТЕЛЯ писмено уведомление, в което мотивира предложенията си за смяна на член от екипа, като в случаите по т. 1 – 5 прилага доказателства за наличието на някоя от описаните основания, и предлага лице, което да замени досегашния член на екипа, като посочи неговата квалификация и професионален опит и приложи доказателства за това.

(3) При замяна на член от екипа новият член на екипа трябва да притежава еквивалентна професионална компетентност, не по-малка от тази на заменения експерт. Замяната на член от екипа не води до промяна в плащанията към ИЗПЪЛНИТЕЛЯ и сроковете по Договора.

(4) ВЪЗЛОЖИТЕЛЯТ може да приеме или мотивирано да откаже замяната на съответния експерт.

(5) При отказ от страна на ВЪЗЛОЖИТЕЛЯ да приеме предложени експерт, ИЗПЪЛНИТЕЛЯТ в срок от 10 /десет/ дни предлага друг експерт с ново уведомление, което съдържа информацията по ал. 2 на настоящия член.

(6) В случай, че ВЪЗЛОЖИТЕЛЯТ поиска замяна на експерт, неизпълнение на задълженията на същия, ВЪЗЛОЖИТЕЛЯТ дава на ИЗПЪЛНИТЕЛЯ писмено уведомление, в което мотивира предложението си за замяна на експерт. В този случай процедурата на смяна на експерта е такава, каквато е описана в ал. 2 и ал. 3 на настоящия член.

(7) В случай, че ИЗПЪЛНИТЕЛЯТ не може да осигури експерт с еквивалентна квалификация и професионален опит, ВЪЗЛОЖИТЕЛЯТ може да прекрати договора.

(8) Допълнителните разходи, възникнали в резултат от смяната на експерт, са за сметка на Изпълнителя, независимо от кого е иницирано започването на процедурата по мяна на експерт.

**Чл. 14 (1)** ИЗПЪЛНИТЕЛЯТ се задължава:

1. да изпълни възложеното му с настоящия Договор качествено, точно и пълно, при условията и сроковете на този договор, спазвайки всички действащи в Република България

нормативни актове, като се съобразява с указанията на ВЪЗЛОЖИТЕЛЯ и на другите компетентни органи, освен когато са в противоречие с действащите закони и подзаконовни нормативни документи или условията на Договора;

2. да извърши строително - монтажните работи, като спазва изискванията на строителните, техническите и технологични правила, нормативи и стандарти за съответните дейности;

3. при изпълнение на строително - монтажните работи да влага качествени строителни материали, изделия, продукти и други, отговарящи на изискванията на приложимите български и европейските стандарти. Влаганите продукти трябва да бъдат придружени с изискуемите съгласно действащото законодателство документи. ИЗПЪЛНИТЕЛЯТ носи отговорност, ако вложените продукти не са с нужното количество и/или влошат качеството на извършените работи и на строежа като цяло;

4. да предаде на ВЪЗЛОЖИТЕЛЯ изпълненото по Договора, във формата и по начина, описани в настоящия Договор и в Техническите спецификации – Приложение № 1;

5. да информира своевременно ВЪЗЛОЖИТЕЛЯ за всички обстоятелства, възпрепятстващи изпълнението на Договора;

6. да информира ВЪЗЛОЖИТЕЛЯ незабавно за всички обстоятелства, които според него създават или могат да създадат проблеми при качествено и срочното изпълнение на Договора, като предлага и решения за предотвратяване възникването на проблемите или минимизиране на техния ефект;

7. да информира своевременно ВЪЗЛОЖИТЕЛЯ за настъпили обстоятелства, които го поставят в невъзможност да изпълнява задълженията си, с цел предприемане на действия по прекратяване на договора;

8. да отстранява за своя сметка всички некачествено изпълнени строително – монтажни работи, забелязани по време на строителството, и дефекти, констатирани в гаранционния период.

9. да представи гаранция, обезпечаваща изпълнението на Договора, в размер на 3% (три процента) от договорната цена без ДДС, под формата на парична сума, внесена по сметка на ВЪЗЛОЖИТЕЛЯ, или банкова гаранция, или застраховка, която обезпечава изпълнението чрез покритие на отговорността на ИЗПЪЛНИТЕЛЯ;

10. да издава фактури на ВЪЗЛОЖИТЕЛЯ за дължимите плащания, като се съобрази с изискванията му за форма и съдържание, и посочва във фактурите номера и датата на Договора за обществената поръчка, по който се извършва плащане;

11. да изпълнява своите задължения по настоящия Договор безпристрастно и лоялно, съобразно принципите на професионалната етика и добрите практики в съответната област;

12. да заплаща своевременно разходите, възникнали във връзка с изпълнението на задълженията му по настоящия Договор, в т.ч. разходите за консумация на електроенергия, вода и други консумативи, необходими за извършване на строително-монтажните работи, предмет на договора;

13. да осигурява достъп и оказва съдействие на оторизираните държавни и общински контролни органи при проверки, свързани с изпълнението на обектите, в т.ч. да съхранява и да им предоставя всички видове документи за контрол и приемане на извършените строително – монтажни работи;

14. в рамките на договорената цена да осигури всички разрешителни, касаещи неговия работен екип, както и използваните от него материали, машини и съоръжения;

(2) ИЗПЪЛНИТЕЛЯТ е длъжен:

1. да опазва геодезичните знаци /осови камъни, репери и др./. Ако е неизбежно премахването на геодезичен знак, да се извърши прецизен репераж. Преди премахването на знака да се уведоми ВЪЗЛОЖИТЕЛЯ;

2. Възникналите разходи за изпълнение на задълженията по т. 1 са за сметка на ИЗПЪЛНИТЕЛЯ.

3. да се снабди с всички видове разрешителни за работа и престой на автотранспорт и механизация в зоната на обектите;

4. да обезопасява и сигнализира строителната площадка, да монтира ограждения и сигнализации, където е необходимо;

5. при извършване на строително – монтажните работи да опазва подземната и надземната техническа инфраструктура и съоръжения. При нанасяне на щети да ги възстановява за своя сметка в рамките на срока за изпълнението на поръчката по настоящия Договор;

6. за своя сметка да извозва всички излишни земните маси и всички строителни отпадъци до депо;

7. през целия период на изпълнение на работите и на отстраняване на недостатъците да вземе всички необходими мерки за опазване на околната среда на строителната площадка и граничните ѝ имоти и за предотвратяване на повреди, безпокойство на лица или имущество в резултат на замърсяване, шум и други причини, произтичащи от възприетия начин на работа;

8. при завършване на работите да разчисти и премахне от съответния обект всички строителни съоръжения, излишни материали, отпадъци и временни работи от всякакво естество, и да остави цялата работна площадка на обекта и работите чисти и в състояние годни за експлоатация по предназначение;

9. да съгласува всички промени, наложили се по време на строителството, с ВЪЗЛОЖИТЕЛЯ.

11. до датата на подписване на подписване на Приемо – предавателния протокол за изпълнение на възложеното с този Договор по **чл. 36, ал. 1** да поеме отговорност за грижите за всички работи и материали във връзка с изпълнението на строително – монтажните работи - предмет на Договора, доколкото са в негово владение.

(3) ИЗПЪЛНИТЕЛЯТ няма право да се позове на незнание и/или непознаване на дейностите, свързани с изпълнение на предмета на Договора, поради която причина да иска изменение или допълнение към същия.

**Чл. 15 (1) ИЗПЪЛНИТЕЛЯТ** е длъжен да изпълнява своевременно задълженията си по настоящия Договор.

(2) Спирането или задържането на плащания от ВЪЗЛОЖИТЕЛЯ по реда на този Договор, или спорове между СТРАНИТЕ относно прилагането или тълкуване на Договора, не могат да бъдат основание за забавяне или прекратяване изпълнението на задълженията на ИЗПЪЛНИТЕЛЯ, освен по предвидения в Договора ред.

(3) В случай, че ИЗПЪЛНИТЕЛЯТ спре да изпълнява задълженията си извън предвидените случаи по този Договор, той ще носи отговорност за настъпилите вреди за ВЪЗЛОЖИТЕЛЯ и няма да има право да претендира за каквито и да било обезщетения от страна на ВЪЗЛОЖИТЕЛЯ по каквито и да било причини.

**Чл. 16 (1)** Когато ИЗПЪЛНИТЕЛЯТ е изпълнил част от работите и по-нататъшното изпълнение на Договора се окаже невъзможно поради причини, за които ИЗПЪЛНИТЕЛЯТ и ВЪЗЛОЖИТЕЛЯТ не отговарят, ИЗПЪЛНИТЕЛЯТ има право да получи възнаграждение в размер само за изпълнените работи.

(2) В случаите на ал. 1 констатациите за изпълнените работи се оформят в протокол от комисия, включваща представители на ВЪЗЛОЖИТЕЛЯ и ИЗПЪЛНИТЕЛЯ, на база действително извършеното.

**Чл. 17 (1)** Разпорежданията на ВЪЗЛОЖИТЕЛЯ са задължителни за ИЗПЪЛНИТЕЛЯ.

(2) ИЗПЪЛНИТЕЛЯТ се задължава да отстранява констатираните пропуски и/или недостатъци в допълнително определените му срокове. При констатиране на пропуски и/или недостатъци ВЪЗЛОЖИТЕЛЯТ издава предписание с разумен срок за отстраняването им.

(3) ИЗПЪЛНИТЕЛЯТ няма право на заплащане за извършени работи, които съгласно Приемо – предавателния протокол за изпълнението по чл. 36, ал. 1 не са приети от ВЪЗЛОЖИТЕЛЯ.

**Чл. 18 (1)** ИЗПЪЛНИТЕЛЯТ е длъжен да изпълни поръчката с грижата на добър търговец и в защита интересите на ВЪЗЛОЖИТЕЛЯ. По време на изпълнението на този Договор ИЗПЪЛНИТЕЛЯТ е длъжен да спазва всички приложими технически стандарти и норми, закони и подзаконовни нормативни актове, директиви, регламенти и др., касаещи изпълнението на Договора.

(2) ИЗПЪЛНИТЕЛЯТ във всяко отношение е длъжен да се съобразява със законите и подзаконовите нормативни актове в страната, и освобождава ВЪЗЛОЖИТЕЛЯ от санкции и отговорности, свързани с нарушения, допуснати от първия при или по повод изпълнението на този Договор.

**Чл. 19 (1)** ИЗПЪЛНИТЕЛЯТ е изцяло отговорен за осигуряването на здравословни и безопасни условия на труд на своите работници и служители, съгласно действащите нормативни актове, както и за наетите от него подизпълнители на обектите.

(2) ИЗПЪЛНИТЕЛЯТ носи пълна отговорност за евентуални трудови злоупотреки на обектите.

(3) През периода на изпълнение на настоящия договор ИЗПЪЛНИТЕЛЯТ се задължава да изпълни в рамките на цената по договора всички мероприятия, осигуряващи здравето и безопасността при изпълнение на договорените работи, както и пожарната безопасност на обектите, съгласно действащата нормативна уредба в Р България.

(4) ИЗПЪЛНИТЕЛЯТ е отговорен за осигуряване на безопасното състояние на собственото работно оборудване и на работното оборудване на други, за което има специален договор, както и за безопасното използване от него на работно оборудване по време на изпълнение на строежа.

(5) ИЗПЪЛНИТЕЛЯТ е длъжен да уведомява своевременно ВЪЗЛОЖИТЕЛЯ за всички рискове за здравето и безопасността, произтичащи от неговата или на други подизпълнители, насти от него, дейност.

(6) ИЗПЪЛНИТЕЛЯТ се задължава незабавно да уведомя ВЪЗЛОЖИТЕЛЯ в случай на извънредна ситуация или злоупотрека, станали на строителната площадка.

## **VI. ГАРАНЦИОННИ СРОКОВЕ**

**Чл. 20** Гаранционните срокове за изпълнените строително - монтажни работи се определят съгласно Наредба № 2 от 31 юли 2003 г. за въвеждане в експлоатация на строежите в Република България и минимални гаранционни срокове за изпълнени строителни и монтажни работи, съоръжения и строителни обекти. Гаранционните срокове започват да текат от деня на въвеждането на строежа в експлоатация (издаване на Разрешение за ползване на строежа).

**Чл. 21 (1)** Гаранцията покрива всички щети, нанесени на работите вследствие дефект, покрит от гаранцията.

(2) Гаранцията не покрива дефекти, предизвикани от непреодолима сила, по смисъла на настоящия Договор.

**Чл. 22** При констатиране на дефект ВЪЗЛОЖИТЕЛЯТ уведомява ИЗПЪЛНИТЕЛЯ и в двудневен срок се съставя протокол за открити дефекти. В случай, че дефектът се покрива от гаранцията, ИЗПЪЛНИТЕЛЯТ е длъжен да го отстрани без забава, в технологично съобразен срок, взаимно съгласуван с ВЪЗЛОЖИТЕЛЯ. ВЪЗЛОЖИТЕЛЯТ се задължава да осигури достъп до участъка за извършване на ремонтните работи.

**Чл. 23** При констатиране на дефект, покрит от гаранцията, водещ до аварийна ситуация, ВЪЗЛОЖИТЕЛЯТ уведомява незабавно ИЗПЪЛНИТЕЛЯ. Същият е длъжен да отстрани дефекта незабавно.

## **VII. ПОДИЗПЪЛНИТЕЛИ**

**Чл. 24 (1)** За извършване на дейностите по договора ИЗПЪЛНИТЕЛЯТ сключва договор за подизпълнение с подизпълнителите, посочени в офертата..

(2) Подизпълнителите нямат право да превъзлагат една или повече от дейностите, които са включени в предмета на договора за подизпълнение.

(3) Не е нарушение на забраната по **ал. 2** доставката на стоки, материали или оборудване, необходими за изпълнението на обществената поръчка, когато такава доставка не включва монтаж, както и сключването на договори за услуги, които не са част от договора за обществената поръчка, съответно от договора за подизпълнение.

**Чл. 25 (1)** Замяна или включване на подизпълнител по време на изпълнение на договор за обществена поръчка се допуска при необходимост, ако са изпълнени едновременно следните условия: за новия подизпълнител не са налице основанията за отстраняване в процедурата и новият подизпълнител отговаря на критериите за подбор по отношение на дела и вида на дейностите, които ще изпълнява.

(2) При замяна или включване на подизпълнител изпълнителят представя на възложителя копие на договора с новия подизпълнител заедно с всички документи, които доказват изпълнението на условията по чл. 66, ал. 14 от ЗОП, в срок до три дни от неговото сключване.

**Чл. 26 (1)** Независимо от възможността за използване на подизпълнители отговорността за изпълнение на договора за обществена поръчка е на ИЗПЪЛНИТЕЛЯ.

## **VIII. КОНТРОЛ НА СТРОИТЕЛСТВОТО**

**Чл. 27 (1)** Контролът на изпълнението на строителството се осъществява от ВЪЗЛОЖИТЕЛЯ и от негов представител, наречен Инвеститорски контрол, избран по реда на ЗОП, и се отнася до всички части на строително – монтажните работи – предмет на този Договор.

(2) ИЗПЪЛНИТЕЛЯТ се задължава при поискване на ВЪЗЛОЖИТЕЛЯ или Инвеститорския контрол да предостави достъп до работните места и складовете, където се изпълняват договорените строително – монтажни работи или части от тях, или се съхраняват материали или строителни елементи.

(3) Разпорежданията на ВЪЗЛОЖИТЕЛЯ и Инвеститорския контрол задължават ИЗПЪЛНИТЕЛЯ.

(4) По време на изпълнение на строителството, ВЪЗЛОЖИТЕЛЯТ чрез Инвеститорския контрол упражнява своевременен текущ инвеститорски контрол по всички строително - монтажни работи - предмет на този Договор.

(5) Разходите за осъществяване на инвеститорски контрол са за сметка на ВЪЗЛОЖИТЕЛЯ.

**Чл. 28 (1)** ИЗПЪЛНИТЕЛЯТ се задължава да осигури никаква работа да не бъде покривана или скривана от погледа преди одобрението на Инвеститорския контрол, като ИЗПЪЛНИТЕЛЯТ ще предостави пълна възможност на Инвеститорския контрол да провери и измери всяка работа, която предстои да бъде покрита или скрита от погледа. ИЗПЪЛНИТЕЛЯТ ще извести Инвеститорския контрол, когато такава работа е готова или почти готова за проверка, при което Инвеститорския контрол без неоснователно забавяне ще предприеме необходимото за проверка и измерване на тези работи.

(2) ИЗПЪЛНИТЕЛЯТ се задължава да осигури съдействие, инструменти, машини, работна ръка и материали, каквито са необходими за изследване, измерване и изпитване на каквито и да било работа, и качество, тегло или количество на какъвто и да било употребяван строителен продукт, при поискване от Инвеститорския контрол.

**Чл. 29 (1)** Инвеститорският контрол може да спира работата по Договора и да изисква преработка при качество, неотговарящо на договореното.

(2) Инвеститорският контрол има право да разпoredи некачествено извършени работи да бъдат извършени надлежно, независимо от предходни изпитвания или междинни плащания. Ако ИЗПЪЛНИТЕЛЯТ откаже да извърши поправянето на работите в указания от Инвеститорския контрол срок, ВЪЗЛОЖИТЕЛЯТ има право да извърши тези работи сам или да ги възложи на друг изпълнител. В тези случаи разходите на ВЪЗЛОЖИТЕЛЯ ще бъдат за сметка на ИЗПЪЛНИТЕЛЯ.

**Чл. 30 (1)** Некачествени са работите, които не отговарят на изискванията, указани в Техническите спецификации, действащи нормативни документи или общо приети технически стандарти. При несъответствие в изискванията, предимство имат изискванията за завишено качество.

(2) Некачествено извършени работи не подлежат на приемане. Всички поправки на некачествено извършени работи по вина ИЗПЪЛНИТЕЛЯ, включително разрушаване на същите, са за сметка на ИЗПЪЛНИТЕЛЯ.

(3) По изключение при окончателното приемане на работите, неотстранени и/или неотстраними дефекти, които не касаят безопасността на обектите, могат да бъдат приети от ВЪЗЛОЖИТЕЛЯ при намаление на цената. Стойността на намалението се определя от ВЪЗЛОЖИТЕЛЯ, като не може да превишава цената на дефектния елемент.

**Чл. 31 (1)** ИЗПЪЛНИТЕЛЯТ се задължава да извършва за своя сметка всички работи по отстраняване на виновно допуснати грешки, недостатъци и други, констатирани от ВЪЗЛОЖИТЕЛЯ или Инвеститорския контрол, както и всички появили се дефекти през гаранционния срок, дължащи се на некачествено изпълнение на договорените видове работи.

(2) ИЗПЪЛНИТЕЛЯТ се задължава да представи на ВЪЗЛОЖИТЕЛЯ за одобрение мостри от строителните продукти, предназначени за влагане в обектите, при поискване от Възложителя. ВЪЗЛОЖИТЕЛЯТ има право да разпoredи отстраняването от обектите на всякакви материали и заготовки, които не отговарят на изискванията на Договора.

## **IX. ОТЧИТАНЕ, ПРЕДАВАНЕ И ПРИЕМАНЕ НА СТРОИТЕЛНО - МОНТАЖНИТЕ РАБОТИ**

**Чл. 32** След изтичането на всеки месец от изпълнението на поръчката ИЗПЪЛНИТЕЛЯТ може да представи на Инвеститорския контрол Искане за плащане за изпълнените работи. Искането се представя с придружително писмо.

**Чл. 33** Искането за плащане съдържа следните документи:

1. Подробна количествено - стойностна сметка, с действително извършените видове и количества работи през отчетния период, изготвена въз основа на съдържащите се видове

строително – монтажни работи и единичните цени за всяка от тях в Приложение № 4 – Ценово предложение;

2. Сметка – рекапитулация на дължимите за плащане и подлежащите на задържане или приспадане суми;

3. Документи, удостоверяващи произхода и качеството на вложените през отчетния период материали, изделия, продукти и други - декларация за експлоатационни показатели, декларация за характеристиките на строителния продукт, сертификати за съответствие и други в оригинал или заверено копие с “Вярно с оригинала”, подпис и печат на ИЗПЪЛНИТЕЛЯ;

4. Копия от протоколи с резултатите от проведени изпитвания от външни акредитирани лаборатории през отчетния период.

**Чл. 34** Инвеститорският контрол се задължава в срок от 10 (десет) работни дни от представянето от страна на ИЗПЪЛНИТЕЛЯ на Искането за плащане да го провери и завери, да предаде заверен екземпляр на ИЗПЪЛНИТЕЛЯ и да потвърди сумата за плащане за приетата част пред ВЪЗЛОЖИТЕЛЯ. При наличието на корекции, Инвеститорският контрол определя срок до 5 работни дни, в който Изпълнителят следва да отстрани забележките и да представи коригирано искане за плащане.

**Чл. 35 (1)** Завършването на определена работа и заплащането за нея не освобождава ИЗПЪЛНИТЕЛЯ от неговите задължения относно качеството на извършените строително – монтажни работи и вложени строителни продукти, материали, оборудване и съоръжения до момента.

(2) Независимо от междинни изпитвания и предходни плащания нито една изпълнена строително - монтажна работа няма да се счита за окончателно приета до подписване на Приемо – предавателния протокол за изпълнението по **чл. 36, ал. 1**.

## **X. ПРЕДАВАНЕ И ПРИЕМАНЕ НА ИЗПЪЛНЕНИЕТО**

**Чл. 36 (1)** Изпълнението на строително – монтажните работи се приема от ВЪЗЛОЖИТЕЛЯ по реда, определен в Договора, и се удостоверява с протокол за приемане и предаване, който се подписва от представители на ВЪЗЛОЖИТЕЛЯ и ИЗПЪЛНИТЕЛЯ в два оригинални екземпляра – по един за всяка от Страните („Приемо-предавателен протокол за изпълнението“).

(2) Когато всички строително - монтажни работи на обектите са завършени, отстранени са всички забележки и са преминали успешно всички изпитания, ИЗПЪЛНИТЕЛЯТ отправя писмено уведомление за това до ВЪЗЛОЖИТЕЛЯ. Такова уведомление се счита за покана на ИЗПЪЛНИТЕЛЯ до ВЪЗЛОЖИТЕЛЯ за съставяне на Приемо-предавателния протокол за изпълнението по **ал. 1**.

(3) Приемо-предавателният протокол за изпълнението по **ал. 1** трябва да съдържа заключение за практически завършени без забележки и преминали необходимите изпитвания работи - предмет на Договора, за почистена от отпадъци и разчистена от ненужна техника, съоръжения и материали строителна площадка, както и за отстранени всички щети на подземната и надземната техническа инфраструктура и съоръжения, ако по време на строителството са нанесени такива.

(5) Когато ВЪЗЛОЖИТЕЛЯТ предвижда усвояване на неустойки по Договора, в протокола по **ал. 1** се посочва кое задължение не е изпълнено, каква е формата на неизпълнение и какъв е точният размер на неустойката.

(6) Приема се, че Договорът не е изпълнен преди подписването на Приемо-предавателния протокол за изпълнението по **ал. 1**, установяващ, че работите са завършени и поддържани

съобразно изискванията на този Договор. Този протокол трябва да бъде подписан от страните преди да изтече срока на банковата гаранция или застраховката по **чл. 43, ал. 1**.

**Чл. 37 (1)** ВЪЗЛОЖИТЕЛЯТ може да иска писмена информация относно всички факти и обстоятелства, свързани с изпълнението на настоящия Договор.

(2) ИЗПЪЛНИТЕЛЯТ, по своя преценка или в отговор на искане на ВЪЗЛОЖИТЕЛЯ по ал. 1, изготвя и представя на ВЪЗЛОЖИТЕЛЯ писмени доклади, справки, становища, протоколи и т.н., съобразно конкретната ситуация.

(3) Всички документи, изготвени от ИЗПЪЛНИТЕЛЯ при или по повод изпълнението на настоящия договор, включително тези по ал. 2, се предават от ИЗПЪЛНИТЕЛЯ на ВЪЗЛОЖИТЕЛЯ по реда, определен в **чл. 64**.

(4) Предоставянето на устни консултации и становища се удостоверява с паметни записки, протоколи от срещи и др., подписани от представители на СТРАНИТЕ по настоящия Договор, които се съхраняват като част от документацията във връзка с изпълнението на Договора.

## **XI. ОТГОВОРНОСТ И САНКЦИИ**

**Чл. 38 (1)** В случай на забава при изпълнение на задължение по Договора, удостоверено по реда на последния, ИЗПЪЛНИТЕЛЯТ дължи на ВЪЗЛОЖИТЕЛЯ неустойка в размер на 0,05% върху стойността на Договора за всеки ден забава. Сумата се удържа от дължимите плащания на ИЗПЪЛНИТЕЛЯ.

(2) Общият размер на неустойките по ал. 1 се ограничава до 20 % (двадесет процента) от стойността на договора.

**Чл. 39** При пълно неизпълнение на което и да е от вменените задължения по Договора, удостоверено по реда на настоящия Договор, ИЗПЪЛНИТЕЛЯТ дължи на ВЪЗЛОЖИТЕЛЯ неустойка в размер на 20 % (двадесет процента) от стойността на договора.

**Чл. 40** ВЪЗЛОЖИТЕЛЯТ запазва правото си да търси обезщетение за претърпени вреди и пропуснати ползи от неизпълнението в случай, че те надхвърлят договорената неустойка, по общия ред, предвиден в българското законодателство.

**Чл. 41 (1)** При частично неизпълнение, респективно забавено или некачествено, непълно, неточно изпълнение на възложеното с този Договор, пълна липса на изпълнение, или при каквото и да било друго неизпълнение на задължения по този Договор, ВЪЗЛОЖИТЕЛЯТ има право да изисква съставянето на констативен протокол, подписан от представител на ВЪЗЛОЖИТЕЛЯ и ИЗПЪЛНИТЕЛЯ или негов служител. Същият е годно доказателство за упражняване на правата на ВЪЗЛОЖИТЕЛЯ срещу ИЗПЪЛНИТЕЛЯ като неизправна СТРАНА, в това число и да прихваща неустойки от дължими към ИЗПЪЛНИТЕЛЯ суми.

(2) При отказ на ИЗПЪЛНИТЕЛЯТ или на негов служител за подписване на констативен протокол за неизпълнение, както и при невъзможност представител на ВЪЗЛОЖИТЕЛЯ да се свърже със служител на ИЗПЪЛНИТЕЛЯ, констативният протокол се подписва от ВЪЗЛОЖИТЕЛЯ или негов служител и двама свидетели, и е годно доказателство за упражняване на правата на ВЪЗЛОЖИТЕЛЯ срещу ИЗПЪЛНИТЕЛЯ като неизправна СТРАНА, в това число и да прихваща неустойки от дължими към ИЗПЪЛНИТЕЛЯ суми.

**Чл. 42** При каквото и да било неизпълнение от страна на ИЗПЪЛНИТЕЛЯ ВЪЗЛОЖИТЕЛЯТ може да търси или удържа дължимите по договора неустойки при условие на констатирането му по реда на **чл. 41, ал.1 и ал. 2**.

## **XII. ГАРАНЦИИ**

**Чл. 43 (1)** При подписването на този Договор, ИЗПЪЛНИТЕЛЯТ представя на ВЪЗЛОЖИТЕЛЯ гаранция за изпълнение в размер на 3 % (три на сто) от Стойността на

Договора без ДДС, а именно 6 372,50 лева (шест хиляди триста седемдесет и два лева и петдесет стотинки) лева, която служи за обезпечаване на изпълнението на Договора. Страните се съгласяват, че Сума в размер на 673,25 лева (шестстотин тридесет и седем лева и двадесет и пет стотинки) лева, представляваща 10% (десет на сто) от Гаранцията за изпълнение, е предназначена по-конкретно за обезпечаване на гаранционното поддържане, предвидено в Договора.

(2) Гаранцията се предоставя в една от следните форми: парична сума, банкова гаранция или застраховка, която обезпечава изпълнението чрез покритие на отговорността на изпълнителя.

(3) Когато като Гаранция за изпълнение се представя парична сума, сумата се внася по следната банкова сметка на ВЪЗЛОЖИТЕЛЯ:

Банка: „ОБЩИНСКА БАНКА“ АД  
BIC: SOMBBGS  
IBAN: BG74SOMB 9130 3329 7285 01

(4) Когато като гаранция за изпълнение се представя банкова гаранция, ИЗПЪЛНИТЕЛЯТ предава на ВЪЗЛОЖИТЕЛЯ оригинален екземпляр на банкова гаранция, издадена в полза на ВЪЗЛОЖИТЕЛЯ, която трябва да отговаря на следните изисквания:

1. да бъде безусловна и неотменяема банкова гаранция и да съдържа задължение на банката - гарант да извърши плащане при първо писмено искане от ВЪЗЛОЖИТЕЛЯ, деклариращ, че е налице неизпълнение на задължение на ИЗПЪЛНИТЕЛЯ или друго основание за задържане на Гаранцията за изпълнение по този Договор;

2. да бъде със срок на валидност за целия срок на действие на Договора плюс 30 (тридесет) дни след прекратяването на Договора, като при необходимост срокът на валидност на банковата гаранция се удължава или се издава нова.

(5) Когато като Гаранция за изпълнение се представя застраховка, ИЗПЪЛНИТЕЛЯТ предава на ВЪЗЛОЖИТЕЛЯ оригинален екземпляр на застрахователна полица, издадена в полза на ВЪЗЛОЖИТЕЛЯ, която трябва да обезпечава изпълнението на този Договор чрез покритие на отговорността на ИЗПЪЛНИТЕЛЯ и която трябва да отговаря на следните изисквания:

1. Застрахователната полица да е издадена от застраховател по смисъла на чл.12 от Кодекса за застраховане (бр. 102 на ДВ от 29.12.2015 г.);

2. да обезпечава изпълнението на този Договор чрез покритие на отговорността на ИЗПЪЛНИТЕЛЯ;

3. Застрахователната премия да е платена от Застрахования еднократно в пълен размер.

4. да бъде със срок на валидност за целия срок на действие на Договора плюс 30 (тридесет) дни след прекратяването на Договора.

5. Всички права и задължения на Застрахователя, Застрахования и Възложителя да бъдат изписани в пълен обем в полицата, без позоваване на такива в други документи.

(6) При удължаване срока на гаранцията, Изпълнителят по настоящия договор е длъжен да представи добавък/анекс към застрахователната полица, в който да е точно и ясно записано, че с добавъка/анекса се удължава само и единствено срокът на застрахователното покритие и всички останали условия по застрахователната полица остават непроменени. При представяне на нова застрахователна полица, същата следва да влиза в сила от деня, следващ изтичане на предишната застрахователна полица, като всички останали изисквания към нейното съдържание се запазват.

(7) Банковите разходи по откриването и поддържането на Гаранцията за изпълнение във формата на банкова гаранция, както и по усвояването на средства от страна на ВЪЗЛОЖИТЕЛЯ, при наличието на основание за това, респективно разходите по

сключването на застрахователния договор и поддържането на валидността на застраховката по **ал. 5** за изисквания срок, както и по всяко изплащане на застрахователно обезщетение в полза на **ВЪЗЛОЖИТЕЛЯ**, при наличието на основание за това, са за сметка на **ИЗПЪЛНИТЕЛЯ**.

**(8) ВЪЗЛОЖИТЕЛЯТ** не дължи лихва за времето, през което средствата по Гаранцията за изпълнение са престояли при него законосъобразно.

**Чл. 44 (1) ВЪЗЛОЖИТЕЛЯТ** освобождава Гаранцията за изпълнение в срок до 30 (тридесет) дни след подписване на Приемо-предавателния протокол за изпълнението по **чл. 36, ал. 1** от настоящия договор. Гаранцията, с изключение на сумата за гаранционно поддържане, се освобождава в пълен размер, ако липсват основания за задържането от страна на **ВЪЗЛОЖИТЕЛЯ** на каквато и да е сума по нея. Сумата за гаранционно поддържане се освобождава в срок до 30 (тридесет) дни след изтичането на гаранционните срокове по **чл. 20** от настоящия договор.

**(2) Освобождаването на Гаранцията за изпълнение се извършва, както следва:**

**1.** когато е във формата на парична сума – чрез превеждане на сумата по банковата сметка на **ИЗПЪЛНИТЕЛЯ**, посочена в **чл. 3, ал. 4** от Договора;

**2.** когато е във формата на банкова гаранция – чрез връщане на нейния оригинал на представител на **ИЗПЪЛНИТЕЛЯ** или упълномощено от него лице;

**3.** когато е във формата на застраховка – чрез връщане на оригинала на застрахователната полица на представител на **ИЗПЪЛНИТЕЛЯ** или упълномощено от него лице.

**(3) Гаранцията или съответната част от нея не се освобождава от ВЪЗЛОЖИТЕЛЯ**, ако в процеса на изпълнение на Договора е възникнал спор между Страните относно неизпълнение на задълженията на **ИЗПЪЛНИТЕЛЯ** и въпросът е отнесен за решаване пред съд. При решаване на спора в полза на **ВЪЗЛОЖИТЕЛЯ** той може да пристъпи към усвояване на гаранциите.

**Чл. 45 (1) ВЪЗЛОЖИТЕЛЯТ** има право да задържи съответна част и да се удовлетвори от Гаранцията за изпълнение, когато **ИЗПЪЛНИТЕЛЯТ** не изпълни което и да е от вменените му задължения по Договора, както и в случаите на лошо, частично и забавено изпълнение на което и да е задължение на **ИЗПЪЛНИТЕЛЯ**, като усвои такава част от Гаранцията за изпълнение, която съответства на уговорената в Договора неустойка за съответния случай на неизпълнение.

**(2) ВЪЗЛОЖИТЕЛЯТ** има право да задържи Гаранцията за изпълнение в пълен размер, в следните случаи:

**1.** ако **ИЗПЪЛНИТЕЛЯТ** не започне изпълнение на строително – монтажните работи – предмет на договора, в срок до 10 (десет) дни след получаване на Възлагателно писмо по **чл. 5, ал. 2**, и **ВЪЗЛОЖИТЕЛЯТ** развали Договора на това основание;

**2.** при пълно неизпълнение, в т.ч. когато изпълнението не отговаря на изискванията на **ВЪЗЛОЖИТЕЛЯ**, и разваляне на Договора от страна на **ВЪЗЛОЖИТЕЛЯ** на това основание;

**3.** при прекратяване на дейността на **ИЗПЪЛНИТЕЛЯ** или при обявяването му в несъстоятелност.

**(3) Във всеки случай на задържане на Гаранцията за изпълнение, ВЪЗЛОЖИТЕЛЯТ** уведомява **ИЗПЪЛНИТЕЛЯ** за задържането и неговото основание. Задържането на Гаранцията за изпълнение изцяло или частично не изчерпва правата на **ВЪЗЛОЖИТЕЛЯ** да търси обезщетение в по-голям размер.

**(4) Когато ВЪЗЛОЖИТЕЛЯТ** се е удовлетворил от Гаранцията за изпълнение и Договорът продължава да е в сила, **ИЗПЪЛНИТЕЛЯТ** се задължава в срок до 3 (три) дни да допълни Гаранцията за изпълнение, като внесе усвоената от **ВЪЗЛОЖИТЕЛЯ** сума по сметката на

ВЪЗЛОЖИТЕЛЯ или предостави документ за изменение на първоначалната банкова гаранция или нова банкова гаранция, съответно застраховка, така че във всеки момент от действието на Договора размерът на Гаранцията за изпълнение да бъде в съответствие с чл. 43 от Договора.

**Чл. 46 (1)** Като условие за извършване на авансовото плащане по чл. 3, ал. 1, т. 1 от настоящия Договор ИЗПЪЛНИТЕЛЯТ трябва да представи на ВЪЗЛОЖИТЕЛЯ гаранция, която обезпечава авансово предоставените средства в размер на 76 469,94 лева, в една от формите, посочени в ЗОП.

(2) Когато като Гаранция за авансово предоставените средства се представя парична сума, сумата се внася по банковата сметка на ВЪЗЛОЖИТЕЛЯ, посочена в чл. 43, ал. 3.

(3) Когато като Гаранция за авансово предоставените средства се представя банкова гаранция, ИЗПЪЛНИТЕЛЯТ предава на ВЪЗЛОЖИТЕЛЯ оригинален екземпляр на банкова гаранция, издадена в полза на ВЪЗЛОЖИТЕЛЯ, която трябва да отговаря на следните изисквания:

1. да бъде безусловна и неотменяема банкова гаранция и да съдържа задължение на банката - гарант да извърши плащане при първо писмено искане от ВЪЗЛОЖИТЕЛЯ, деклариращ, че е налице основание за задържане на Гаранцията за авансово предоставени средства по този Договор;

2. да бъде със срок на валидност за срока по чл. 5, ал. 1 от настоящия Договор плюс 30 (тридесет) дни след прекратяването на Договора, като при необходимост срокът на валидност на банковата гаранция се удължава или се издава нова.

(4) Когато като Гаранция за авансово предоставените средства се представя застраховка, ИЗПЪЛНИТЕЛЯТ предава на ВЪЗЛОЖИТЕЛЯ оригинален екземпляр на застрахователна полица, издадена в полза на ВЪЗЛОЖИТЕЛЯ, която трябва да обезпечава авансово предоставените средства чрез покритие на отговорността на ИЗПЪЛНИТЕЛЯ. Изпълнителят трябва да обезпечи гаранцията да бъде валидна и изпълнима докато авансовото плащане бъде възстановено, но нейният размер ще бъде прогресивно намаляван с възстановяваната от Изпълнителя сума, както е определено в одобрените Искания за Плащане.

(5) Банковите разходи по откриването и поддържането на Гаранцията за авансово предоставените средства във формата на банкова гаранция, както и по усвояването на средства от страна на ВЪЗЛОЖИТЕЛЯ, при наличието на основание за това, респективно разходите по сключването на застрахователния договор и поддържането на валидността на застраховката по ал. 4 за изисквания срок, както и по всяко изплащане на застрахователно обезщетение в полза на ВЪЗЛОЖИТЕЛЯ, при наличието на основание за това, са за сметка на ИЗПЪЛНИТЕЛЯ.

(6) Гаранцията за авансово предоставените средства се освобождава до 3 (три) дни след връщане или усвояване на аванса по реда, определен в чл. 44, ал. 2.

(7) ВЪЗЛОЖИТЕЛЯТ не дължи лихва за времето, през което средствата по Гаранцията за авансово предоставените средства са престояли при него законосъобразно.

### **XIII. ПРАВОСПОСОБНОСТ И ЗАСТРАХОВКИ**

**Чл. 47 (1)** ИЗПЪЛНИТЕЛЯТ трябва да поддържа валидно през целия срок на Договора удостоверението си за вписване в Централния професионален регистър на Строителя за изпълнение на строежи от втора група четвърта категория съгласно чл. 5, ал. 6, т. 2.4.1 от Правилника за реда за вписване и водене на Централния професионален регистър на строителя, във връзка с чл. 137, ал. 1, т. 4, б. а) от ЗУТ или правото си да изпълнява такива строежи по законодателството на държава - членка на Европейския съюз, или на друга държава - страна по Споразумението за Европейското икономическо пространство, или на

Конфедерация Швейцария, при изпълнение на разпоредбата на чл. 25а от Закона за камарата на строителите,

(2) При необходимост от продължаване на срока на валидност на удостоверението / документа по ал. 1, ИЗПЪЛНИТЕЛЯТ е длъжен да представя доказателства за удължаване на валидността не по-късно от деня на изтичането на срока на валидност на съществуващото удостоверение / документ.

(3) В случай, че ИЗПЪЛНИТЕЛЯТ не представи доказателства за подновяване на удостоверението / документа, удостоверяващ правото за изпълнението на строежите по ал. 1, към момента на изтичането на срока на неговата валидност, както и в случай, че по време на изпълнението на договора ИЗПЪЛНИТЕЛЯТ загуби право да изпълнява строежи от втора група четвърта категория съгласно чл. 5, ал. 6, т. 2.4.1 от Правилника за реда за вписване и водене на Централния професионален регистър на строителя, във връзка с чл. 137, ал. 1, т. 4, б. а) от ЗУТ, ВЪЗЛОЖИТЕЛЯТ ще има право да прекрати Договора незабавно, без предизвестие и без да дължи неустойки.

(4) ИЗПЪЛНИТЕЛЯТ отговаря за наличието на валидно удостоверение за вписване в Централния професионален регистър на Строителя за изпълнение на строежи или строително – монтажни работи, или за валиден документ, удостоверяващ право да изпълнява такива строежи или СМР по законодателството на държава - членка на Европейския съюз, или на друга държава - страна по Споразумението за Европейското икономическо пространство, или на Конфедерация Швейцария, на своите подизпълнители съобразно видовете работи, които тези подизпълнители ще изпълняват.

**Чл. 48 (1)** ИЗПЪЛНИТЕЛЯТ трябва да поддържа валидна през целия срок на Договора, застраховка „Професионална отговорност“ съгласно чл. 171, ал. 1 от ЗУТ за цялостно изпълнение на строителството или еквивалентна застраховка за професионална отговорност, или гаранция в друга държава - членка на Европейския съюз, или в страна по Споразумението за Европейското икономическо пространство, с общ лимит на отговорността, покриваща минималните застрахователни суми за съответните дейности съгласно Наредбата за условията и реда за задължително застраховане в проектирането и строителството за строежи четвърта категория съгласно чл. 137, ал. 1, т. 4 ЗУТ.

(2) При необходимост от удължаване на срока на застраховката по ал. 1, ИЗПЪЛНИТЕЛЯТ е длъжен да представя доказателства за подновяване на полиците не по-късно от 7 дни преди изтичането на срока им.

(3) В случай, че ИЗПЪЛНИТЕЛЯТ не представи доказателства за подновяване на полиците към момента на изтичането на срока на застраховката по ал. 1, ВЪЗЛОЖИТЕЛЯТ ще има право да прекрати Договора незабавно, без предизвестие и без да дължи неустойки.

(4) ИЗПЪЛНИТЕЛЯТ отговаря за наличието на валидна застраховка „Професионална отговорност“ по чл. 171, ал. 1 от ЗУТ за изпълнение на строителството, или еквивалентна застраховка за професионална отговорност, или гаранция в друга държава - членка на Европейския съюз, или в страна по Споразумението за Европейското икономическо пространство, на своите подизпълнители, ако тези подизпълнители извършват дейности по изпълнение на строителство. Лимитът на отговорността на застраховките трябва да е съобразен с разпоредбите на Наредбата за условията и реда за задължително застраховане в проектирането и строителството.

#### **XIV. НЕПРЕОДОЛИМА СИЛА, ПРОМЕНИ В ЗАКОНОДАТЕЛСТВОТО И ВЪЗНИКВАНЕ НА НЕПРЕДВИДЕНИ ОБСТОЯТЕЛСТВА**

**Чл. 49 (1)** Страните не отговарят за неизпълнение на задължение по този Договор, когато невъзможността за изпълнение се дължи на непреодолима сила.

(2) За целите на този Договор, „непреодолима сила“ има значението на това понятие по смисъла на чл. 306, ал. 2 от Търговския закон. Страните се съгласяват, че за непреодолима сила ще се считат и изменения в приложимото право, касаещи дейността на която и да е от тях, и възпрепятстващи изпълнението или водещи до невъзможност за изпълнение на поетите с Договора задължения.

(3) Страната, засегната от непреодолима сила, е длъжна да предприеме всички разумни усилия и мерки, за да намали до минимум понесените вреди и загуби, както и да уведоми писмено другата Страна в срок до 3 (три) дни от настъпване на непреодолимата сила. Към уведомлението се прилагат всички релевантни и/или нормативно установени доказателства за настъпването и естеството на непреодолимата сила, причинната връзка между това обстоятелство и невъзможността за изпълнение, и очакваното времетраене на неизпълнението.

(4) Докато трае непреодолимата сила, изпълнението на задължението се спира. Засегнатата Страна е длъжна, след съгласуване с насрещната Страна, да продължи да изпълнява тази част от задълженията си, които не са възпрепятствани от непреодолимата сила.

(5) Не може да се позовава на непреодолима сила Страна:

1. която е била в забава или друго неизпълнение преди настъпването на непреодолима сила;
2. която не е информирала другата Страна за настъпването на непреодолима сила; или
3. чиято небрежност или умишлени действия или бездействия са довели до невъзможност за изпълнение на Договора.

(6) Липсата на парични средства не представлява непреодолима сила.

(7) Срокът за изпълнение на възложеното с Договора се удължава с времето, през което изпълнението е било невъзможно поради Непреодолима сила, за наличието на която другата СТРАНА е била надлежно уведомена при условията на Договора и е приела съществуването ѝ, на база на представените документи и доказателства.

## **XV. СПИРАНЕ НА ИЗПЪЛНЕНИЕТО**

**Чл. 50 (1)** Извън случаите на спиране на изпълнението поради Непреодолима сила, изпълнението по Договора спира тогава, когато поради настъпили основателни причини за това, ВЪЗЛОЖИТЕЛЯТ писмено уведоми Изпълнителя да спре изпълнението на задълженията си. В известието ВЪЗЛОЖИТЕЛЯТ посочва причините за спирането и периода, за който се спира дейността.

(2) За периода на спиране на изпълнението плащания по Договора не се дължат, освен ако основанието е възникнало преди спирането, като задълженията на СТРАНИТЕ се възобновяват незабавно след отпадане на спирането.

(3) Срокът за изпълнение на Договора се удължава с периода на спирането.

## **XVI. ПРЕКРАТЯВАНЕ И РАЗВАЛЯНЕ НА ДОГОВОРА**

**Чл. 51 (1)** Този Договор се прекратява:

1. с изпълнението на всички задължения на Страните по него;
2. при настъпване на пълна обективна невъзможност за изпълнение, за което обстоятелство засегнатата Страна е длъжна да уведоми другата Страна в срок до 3 (три) дни от настъпване на невъзможността и да представи доказателства;
3. при прекратяване на юридическо лице – Страна по Договора без правопримство, по смисъла на законодателството на държавата, в която съответното лице е установено;
4. при условията по чл. 5, ал. 1, т. 3 от ЗИФОДРЮПДРКЛТДС.

(2) Договорът може да бъде прекратен

1. по взаимно съгласие на Страните, изразено в писмена форма;

2. когато за ИЗПЪЛНИТЕЛЯ бъде открито производство по несъстоятелност или ликвидация – по искане на ВЪЗЛОЖИТЕЛЯ;

3. по време на изпълнението на Договора ИЗПЪЛНИТЕЛЯТ, независимо от причините, загуби правото да извършва дейност в обхвата на дейностите по Договора, включително при прекратяване действието на удостоверението на ИЗПЪЛНИТЕЛЯ за вписване в Централния професионален регистър на Строителя за изпълнение на строежи от втора група четвърта категория съгласно чл. 5, ал. 6, т. 2.4.1 от Правилника за реда за вписване и водене на Централния професионален регистър на строителя, във връзка с чл. 137, ал. 1, т. 4, б. а) от ЗУТ или при изтичане срока на това удостоверение и непродължаването му по време на изпълнението на Договора;

4. срокът на валидност на представената от ИЗПЪЛНИТЕЛЯ застраховка "Професионална отговорност" по чл. 48, ал. 1 съгласно чл. 171, ал. 1 от ЗУТ изтече в Срока на Договора и ИЗПЪЛНИТЕЛЯТ не представи доказателства за подновяване на полиците към момента на изтичането на срока на тази застраховка;

5. ИЗПЪЛНИТЕЛЯТ два последователни пъти не е осигурил достъп до документацията във връзка с изпълнението на Договора на лицата, които извършват проверките на място.

**Чл. 52** ВЪЗЛОЖИТЕЛЯТ може да развали Договора само с писмено уведомление до ИЗПЪЛНИТЕЛЯ и без да му даде допълнителен срок за изпълнение, ако поради забава на ИЗПЪЛНИТЕЛЯ то е станало безполезно или ако задължението е трябвало да се изпълни непременно в уговореното време.

**Чл. 53 (1)** ВЪЗЛОЖИТЕЛЯТ прекратява Договора в случаите по чл. 118, ал.1 от ЗОП, без да дължи обезщетение на ИЗПЪЛНИТЕЛЯ за претърпени от прекратяването на Договора вреди, освен ако прекратяването е на основание чл. 118, ал. 1, т. 1 от ЗОП. В последния случай, размерът на обезщетението се определя в протокол или споразумение, подписано от Страните, а при непостигане на съгласие – по реда на чл. 63 от този Договор.

(2) Във всички случаи на разваляне или прекратяване на Договора, освен при прекратяване на юридическо лице – Страна по Договора без правопримство:

1. ВЪЗЛОЖИТЕЛЯТ и ИЗПЪЛНИТЕЛЯТ съставят констативен протокол за извършената към момента на прекратяване работа и размера на евентуално дължимите плащания; и

2. ИЗПЪЛНИТЕЛЯТ се задължава:

а) да преустанови изпълнението на работите, с изключение на такива работи, каквито може да бъдат необходими и поискани от ВЪЗЛОЖИТЕЛЯ;

б) да предаде на ВЪЗЛОЖИТЕЛЯ всички документи, изготвени от него в изпълнение на Договора до датата на прекратяването; и

в) да върне на ВЪЗЛОЖИТЕЛЯ всички документи и материали, които са собственост на ВЪЗЛОЖИТЕЛЯ и са били предоставени на ИЗПЪЛНИТЕЛЯ във връзка с предмета на Договора.

**Чл. 54** При предсрочно прекратяване или разваляне на Договора, ВЪЗЛОЖИТЕЛЯТ е длъжен да заплати на ИЗПЪЛНИТЕЛЯ реално изпълнените и приети по установения ред работи, а ИЗПЪЛНИТЕЛЯТ е длъжен да възстанови на ВЪЗЛОЖИТЕЛЯ неусвоената част от авансово предоставените средства в срок, писмено определен от ВЪЗЛОЖИТЕЛЯ. При забава за връщането на тези суми в посочения от ВЪЗЛОЖИТЕЛЯ срок, се дължи законната лихва по чл. 86 от ЗЗД.

**Чл. 55** СТРАНИТЕ по настоящия Договор нямат право да го изменят и допълват, освен по изключение, при наличие на хипотезите, предвидени в приложимото законодателство.

**Чл. 56** При изпълнението на Договора, ИЗПЪЛНИТЕЛЯТ и неговите подизпълнители са длъжни да спазват всички приложими нормативни актове, разпоредби, стандарти и други изисквания, свързани с предмета на Договора, и в частност ЗУТ и подзаконовите нормативни актове по прилагането му, всички приложими правила и изисквания, свързани с опазване на околната среда, социалното и трудовото право, приложими колективни споразумения и/или разпоредби на международното екологично, социално и трудово право, съгласно Приложение № 10 към чл. 115 от ЗОП.

**Чл. 57 (1)** Всяка от Страните по този Договор се задължава да пази в поверителност и да не разкрива или разпространява информация за другата Страна, станала ѝ известна при или по повод изпълнението на Договора (Конфиденциална информация). Конфиденциална информация включва, без да се ограничава до: обстоятелства, свързани с търговската дейност, техническите процеси, проекти или финанси на Страните, както и ноу-хау, изобретения, полезни модели или други права от подобен характер, свързани с изпълнението на Договора. Не се смята за конфиденциална информацията, касаеща наименованието на изпълнения проект, стойността и предмета на този Договор, с оглед бъдещо позоваване на придобит професионален опит от ИЗПЪЛНИТЕЛЯ.

(2) С изключение на случаите, посочени в ал. 3, Конфиденциална информация може да бъде разкривана само след предварително писмено одобрение от другата Страна, като това съгласие не може да бъде отказано безпричинно.

(3) Не се счита за нарушение на задълженията за неразкриване на Конфиденциална информация, когато:

1. информацията е станала или става публично достъпна, без нарушаване на този Договор от която и да е от Страните;

2. информацията се изисква по силата на закон, приложим спрямо която и да е от Страните; или

3. предоставянето на информацията се изисква от регулаторен или друг компетентен орган и съответната Страна е длъжна да изпълни такова изискване;

В случаите по точки 2 или 3 Страната, която следва да предостави информацията, уведомява незабавно другата Страна по Договора.

(4) Задълженията по тази клауза се отнасят до ИЗПЪЛНИТЕЛЯ, всички негови подразделения, контролирани от него фирми и организации, всички негови служители и наети от него физически или юридически лица, като ИЗПЪЛНИТЕЛЯТ отговаря за изпълнението на тези задължения от страна на такива лица.

(5) Задълженията, свързани с неразкриване на Конфиденциалната информация, остават в сила и след прекратяване на Договора на каквото и да е основание.

**Чл. 58** ИЗПЪЛНИТЕЛЯТ няма право да дава публични изявления и съобщения, да разкрива или разгласява каквато и да е информация, която е получил във връзка с изпълнението на дейностите, предмет на този Договор, независимо дали е въз основа на данни и материали на ВЪЗЛОЖИТЕЛЯ или на резултати от работата на ИЗПЪЛНИТЕЛЯ, без предварителното писмено съгласие на ВЪЗЛОЖИТЕЛЯ, което съгласие няма да бъде безпричинно отказано или забавено.

**Чл. 59** Никоя от Страните няма право да прехвърля никое от правата и задълженията, произтичащи от този Договор, без съгласието на другата Страна. Паричните вземания по Договора и по договорите за подизпълнение могат да бъдат прехвърляни или залагани съгласно приложимото право.

**Чл. 60** В случай на противоречие между каквито и да било уговорки между Страните и действащи нормативни актове, приложими към предмета на Договора, такива уговорки се считат за невалидни и се заместват от съответните разпоредби на нормативния акт, без това да влече нищожност на Договора и на останалите уговорки между Страните. Нищожността на някоя клауза от Договора не води до нищожност на друга клауза или на Договора като цяло.

**Чл. 61 (1)** В случай на противоречие между отделни клаузи в Договора и приложенията към него документите се тълкуват и прилагат в следния приоритетен ред:

1. Договор;
2. Технически спецификации;
3. Техническо предложение;
4. Ценово предложение.

(2) При противоречие между различни разпоредби или условия, съдържащи се в Договора специалните разпоредби имат предимство пред общите разпоредби

**Чл. 62** За неуредените в този Договор въпроси се прилагат разпоредбите на действащото българско законодателство.

**Чл. 63** Всички спорове, породени от този Договор или отнасящи се до него, включително споровете, породени или отнасящи се до неговото тълкуване, недействителност, изпълнение или прекратяване, както и споровете за попълване на празноти в Договора или приспособяването му към нововъзникнали обстоятелства, ще се уреждат между Страните чрез преговори, а при непостигане на съгласие – спорът ще се отнася за решаване от компетентния български съд, по реда на Гражданския процесуален кодекс.

**Чл. 64 (1)** Всички съобщения, уведомления и известия, свързани с изпълнението на настоящия Договор са валидни, ако са направени в писмена форма и са подписани от упълномощените лица. Те могат да се предават по един от следните начини:

1. лично с приемо - предавателен протокол или с вписване на съответния документ във входящия регистър на ВЪЗЛОЖИТЕЛЯ;
2. по факс срещу писмено потвърждение за получаване;
3. по пощата с препоръчано писмо с обратна разписка;
4. по куриер с обратна разписка
5. по електронна поща.

(2) За целите на този Договор данните и лицата за контакт на Страните са, както следва:

**1. За ВЪЗЛОЖИТЕЛЯ:**

Адрес за кореспонденция: 2850 Петрич, ул. "Цар Борис III" № 24,

Тел.: +359(0)745 69112,

Факс: +359(0)745 62090

e-mail: oa\_petrich@mbox.contact.bg

Лице за контакт: инж. Николай Попов.

**2. За ИЗПЪЛНИТЕЛЯ:**

Адрес за кореспонденция: село Първомай, община Петрич, ул. "Васил Левски" № 16.

Тел.: 0878424344

Факс: .....

e-mail:anker\_grup@abv.bg

Лице за контакт: Стойко Назъров

(3) За дата на уведомлението по ал. 1 се счита:

1. датата на предаването – при лично предаване на документите;
2. датата на пощенското клеймо на обратната разписка – при изпращане по пощата;
3. датата на доставка, отбелязана върху куриерската разписка – при изпращане по куриер;
4. датата на приемането – при изпращане по факс;
5. датата на получаване – при изпращане по електронна поща.

(4) Всяка кореспонденция между Страните ще се счита за валидна, ако е изпратена на посочените по-горе адреси (в т.ч. електронни), чрез посочените по-горе средства за комуникация и на посочените лица за контакт. При промяна на посочените адреси, телефони и други данни за контакт, съответната Страна е длъжна да уведоми другата в писмен вид в срок до 3 (три) дни от настъпване на промяната. При неизпълнение на това задължение всяко съобщение / уведомление / известие ще се счита за валидно връчено, ако е изпратено на посочените по-горе адреси, чрез описаните средства за комуникация и на посочените лица за контакт.

(5) При преобразуване без прекратяване, промяна на наименованието, правноорганизационната форма, седалището, адреса на управление, предмета на дейност, срока на съществуване, органите на управление и представителство на ИЗПЪЛНИТЕЛЯ, същият се задължава да уведоми ВЪЗЛОЖИТЕЛЯ за промяната в срок до 3 (три) дни от вписването ѝ в съответния регистър.

**Чл. 65** Приложимият език при изпълнение на поръчката е българският език. Той е задължителен за използване при съставяне на всякакви документи, свързани с изпълнението на Договора, в т.ч. уведомления, протоколи, отчети и др., както и при провеждането на работни срещи. Всички разходи за превод, ако бъдат необходими за ИЗПЪЛНИТЕЛЯ или негови представители или служители, са за сметка на

**Чл. 66** Този Договор се състои от 23 /двадесет и три/ страници и е изготвен и подписан в три еднообразни екземпляра - два за ВЪЗЛОЖИТЕЛЯ и един за ИЗПЪЛНИТЕЛЯ и съдържа следните ПРИЛОЖЕНИЯ, представляващ неразделна част от него:

Приложение № 1 - Технически спецификации;

Приложение № 2 – Техническо предложение на ИЗПЪЛНИТЕЛЯ;

Приложение № 3 – Ценово предложение на ИЗПЪЛНИТЕЛЯ;

Приложение № 4 – Списък на персонала, който ще отговаря за изпълнението на поръчката.

**ВЪЗЛОЖИТЕЛ:**

**ДИМИТЪР БРЪЧКОВ**

Кмет на община Петрич

**ЕМИЛИЯ СТАМЧЕВА**

Главен счетоводител

**ИЗПЪЛНИТЕЛ:**

**"АНКЕР КРУП" ЕООД**

управител Стойко Назъров

Информацията е  
заличена  
на осн. чл. 36а, ал.3  
от ППЗОП

Информацията е  
заличена  
на осн. чл. 36а, ал.3  
от ППЗОП

Информацията е  
заличена  
на осн. чл. 36а, ал.3  
от ППЗОП



## ТЕХНИЧЕСКА СПЕСИФИКАЦИЯ

ПО ПРОЦЕДУРА ЗА ИЗБОР НА ИЗПЪЛНИТЕЛ ПО РЕДА НА ГЛАВА XXVI ЗОП С ПРЕДМЕТ:

### **БЛАГОУСТРОЯВАНЕ НА ОБЕКТИ ПУБЛИЧНА ОБЩИНСКА СОБСТВЕНОСТ В ОБЩИНА ПЕТРИЧ ПО ОБОСОБЕНИ ПОЗИЦИИ:**

- ⇒ Обособена позиция 1 - Благоустройство улица в Тополница
- ⇒ Обособена позиция 2 - Благоустройство улици в Кулата и Генерал Тодоров
- ⇒ Обособена позиция 3 - Благоустройство улици в с. Кърналово
- ⇒ Обособена позиция 4 - Благоустройство улици в с. Михнево и Старчево
- ⇒ Обособена позиция 5 - Благоустройство улици в селата Самуилово, Скрът и Габрене
- ⇒ Обособена позиция 6 - Благоустройство улици в гр. Петрич

#### **1. Предмет на поръчката:**

Предмета на поръчката е

#### **БЛАГОУСТРОЯВАНЕ НА ОБЕКТИ ПУБЛИЧНА ОБЩИНСКА СОБСТВЕНОСТ В ОБЩИНА ПЕТРИЧ ПО ОБОСОБЕНИ ПОЗИЦИИ:**

- ⇒ Обособена позиция 1 - **Благоустройство улица в с. Тополница с подобекти:**
  - Благоустройство и ремонт техническа инфраструктура улица с. Тополница
- ⇒ Обособена позиция 2 - **Благоустройство улици в с. Кулата и Генерал Тодоров с подобекти:**
  - Благоустройство улица "Отец Паисий" с. Кулата
  - Благоустройство улици до гробищен парк с. Генерал Тодоров
- ⇒ Обособена позиция 3 - **Благоустройство улици в с. Кърналово с подобекти:**
  - Благоустройство ул. "Ванюша Валчук", с. Кърналово
  - Благоустройство ул. „Стою Хаджиев“, с. Кърналово
- ⇒ Обособена позиция 4 - **Благоустройство улици в с. Михнево и Старчево с подобекти:**
  - Благоустройство на част от ул. "Огражден" и ул. "Н. Валцаров" с. Михнево
  - Благоустройство ул. "Христо Ботев", с. Старчево
- ⇒ Обособена позиция 5 - **Благоустройство улици в селата Самуилово, Скрът и Габрене с подобекти:**
  - Благоустройство на част от ул. "Пирин" и ул. "Гео Милев" с. Самуилово
  - Благоустройство улица към черквата с. Скрът
  - Благоустройство на част от ул. "Освобождение" и ул. "Ив. Вазов" с. Габрене
- ⇒ Обособена позиция 6 - **Благоустройство улици в гр. Петрич с подобекти:**
  - Ремонт тротоари ул. "Цар Симеон", гр. Петрич
  - Ремонт тротоари ул. "Европа", гр. Петрич
  - Благоустройство ул. "Тома Митов", гр. Петрич
  - Благоустройство на част от ул. "Просвета" и ул. "Здравец", в т.ч. и ремонт техническа инфраструктура, гр. Петрич

като дейностите ще се извършват в изпълнение на приетия поименен списък на обекти – капиталови разходи за 2019 г.



## 2. Стойността на поръчката:

### Прогнозна стойност:

В съответствие с приетите разчети за капиталови разходи и за отделните подобекти в обособените позиции стойностите не могат да надвишават предвидените в бюджета.

Общата стойност на поръчката не може да надвишава прогнозните стойности, описани в таблицата по-долу:

№	ОБОСОБЕНИ ПОЗИЦИИ	ПРОГНОЗНА СТОЙНОСТ с вкл. ДДС	ПРОГНОЗНА СТОЙНОСТ без ДДС
	<b>Обособена позиция 1 – Благоустройство улица в с. Тополница</b>		
	Благоустройство и ремонт техническа инфраструктура улица с. Тополница	50 000,00	41 667
	<b>ОБЩО ЗА ОБОСОБЕНАТА ПОЗИЦИЯ:</b>		<b>41 667</b>
	<b>Обособена позиция 2 – Благоустройство улици в с. Кулата и Генерал Тодоров</b>		
	Благоустройство улица "Отец Паисий" с. Кулата	47 000,00	39 167
	Благоустройство улици до гробищен парк с. Генерал Тодоров	45 000,00	37 500
	<b>ОБЩО ЗА ОБОСОБЕНАТА ПОЗИЦИЯ:</b>		<b>76 667</b>
	<b>Обособена позиция 3 – Благоустройство улици в с. Кърналово</b>		
	Благоустройство ул. "Ванюша Валчук", с. Кърналово	40 000,00	33 333
	Благоустройство ул. "Стою Хаджиев", с. Кърналово	140 000,00	116 667
	<b>ОБЩО ЗА ОБОСОБЕНАТА ПОЗИЦИЯ:</b>		<b>150 000</b>
	<b>Обособена позиция 4 – Благоустройство улици в с. Михнево и Старчево</b>		
	Благоустройство на част от ул. "Огражден" и ул. "Н. Валцаров" с. Михнево	130 000,00	108 333
	Благоустройство ул. "Христо Ботев", с. Старчево	80 000,00	66 667
	<b>ОБЩО ЗА ОБОСОБЕНАТА ПОЗИЦИЯ:</b>		<b>175 000</b>
	<b>Обособена позиция 5 – Благоустройство улици в селата Самуилово, Скрът и Габрене</b>		
	Благоустройство на част от ул. "Пирин" и ул. "Гео Милев" с. Самуилово	65 000,00	54 167
	Благоустройство улица към черквата с. Скрът	30 000,00	25 000
	Благоустройство на част от ул. "Освобождение" и ул. "Ив. Вазов" с. Габрене	50 000,00	41 667
	<b>ОБЩО ЗА ОБОСОБЕНАТА ПОЗИЦИЯ:</b>		<b>120 834</b>
	<b>Обособена позиция 6 – Благоустройство улици в гр. Петрич</b>		
	Ремонт тротоари ул. "Цар Симеон", гр. Петрич	60 000,00	50 000
	Ремонт тротоари ул. "Европа", гр. Петрич	50 000,00	41 667
	Благоустройство ул. "Тома Митов", гр. Петрич	55 000,00	45 833
	Благоустройство на част от ул. "Просвета" и ул. "Здравец", в т.ч. и ремонт техническа инфраструктура, гр. Петрич	90 000,00	75 000
	<b>ОБЩО ЗА ОБОСОБЕНАТА ПОЗИЦИЯ:</b>		<b>212 500</b>
	<b>Общо за обществената поръчка:</b>		<b>776 668</b>



### 3. Обхват на дейностите:

В рамките на настоящата обществена поръчка следва да се извърши

### **БЛАГОУСТРОЯВАНЕ НА ОБЕКТИ ПУБЛИЧНА ОБЩИНСКА СОБСТВЕНОСТ В ОБЩИНА ПЕТРИЧ ПО ОБОСОБЕНИ ПОЗИЦИИ:**

- ⇒ Обособена позиция 1 - **Благоустройство улица в с. Тополница с подобекти:**
  - Благоустройство и ремонт техническа инфраструктура улица с. Тополница
- ⇒ Обособена позиция 2 - **Благоустройство улици в с. Кулата и Генерал Тодоров с подобекти:**
  - Благоустройство улица "Отец Паисий" с. Кулата
  - Благоустройство улици до гробищен парк с. Генерал Тодоров
- ⇒ Обособена позиция 3 - **Благоустройство улици в с. Кърналово с подобекти:**
  - Благоустройство ул. "Ванюша Валчук", с. Кърналово
  - Благоустройство ул. „Стою Хаджиев“, с. Кърналово
- ⇒ Обособена позиция 4 - **Благоустройство улици в с. Михнево и Старчево с подобекти:**
  - Благоустройство на част от ул. "Огражден" и ул. "Н. Вапцаров" с. Михнево
  - Благоустройство ул. "Христо Ботев", с. Старчево
- ⇒ Обособена позиция 5 - **Благоустройство улици в селата Самуилово, Скрът и Габрене с подобекти:**
  - Благоустройство на част от ул. "Пирин" и ул. "Гео Милев" с. Самуилово
  - Благоустройство улица към черквата с. Скрът
  - Благоустройство на част от ул. "Освобождение" и ул. "Ив. Вазов" с. Габрене
- ⇒ Обособена позиция 6 - **Благоустройство улици в гр. Петрич с подобекти:**
  - Ремонт тротоари ул. "Цар Симеон", гр. Петрич
  - Ремонт тротоари ул. "Европа", гр. Петрич
  - Благоустройство ул. "Тома Митов", гр. Петрич
  - Благоустройство на част от ул. "Просвета" и ул. "Здравец", в т.ч. и ремонт техническа инфраструктура, гр. Петрич

### 4. Описание:

В рамките на настоящата обществена поръчка следва да се извърши

### **БЛАГОУСТРОЯВАНЕ НА ОБЕКТИ ПУБЛИЧНА ОБЩИНСКА СОБСТВЕНОСТ В ОБЩИНА ПЕТРИЧ ПО ОБОСОБЕНИ ПОЗИЦИИ:**

- ⇒ Обособена позиция 1 - Благоустройство улица в Тополница
- ⇒ Обособена позиция 2 - Благоустройство улици в Кулата и Генерал Тодоров
- ⇒ Обособена позиция 3 - Благоустройство улици в с. Кърналово
- ⇒ Обособена позиция 4 - Благоустройство улици в с. Михнево и Старчево
- ⇒ Обособена позиция 5 - Благоустройство улици в селата Самуилово, Скрът и Габрене
- ⇒ Обособена позиция 6 - Благоустройство улици в гр. Петрич

#### **4.1. ОБЩО ОПИСАНИЕ НА ПРЕДВИДЕНИТЕ ДЕЙНОСТИ ЗА БЛАГОУСТРОЯВАНЕ НА ОБЕКТИ ПУБЛИЧНА ОБЩИНСКА СОБСТВЕНОСТ В ОБЩИНА ПЕТРИЧ**

##### **4.1.1. Цел на разработката**



Подобряване мобилността, осигуряване на равен достъп до основни услуги на населението и повишаване потенциала на община Петрич за развитие, чрез благоустрояване на обекти – публична общинска собственост и рехабилитация на общински улици и части от техническата инфраструктура.

#### **4.1.2. Съществуващо положение**

Обектите, включени в настоящата процедура се нуждаят от рехабилитация. Улиците, предвидени за полагане на настилка, са без трайна настилка или компрометирана такава. Там където се предвижда ремонт на тротоарите, съществуващите са в лошо състояние, амортизирани.

#### **4.1.3. Специфични цели на проекта**

Специфичните цели на настоящия проект са :

- Да се осигури по-добра мобилност на работната сила, развитие на бизнеса и достъпност до основни услуги, чрез подобрени транспортно-експлоатационни качества на общинските улици.
- Да се осигури безопасност на движението, подобри достъпността в населените места в общината.
- Осигуряване на безопасни условия за движение за пътуване на МПС по пътната мрежа на община Петрич.
- Осигуряване носимоспособност на настилката.

#### **4. 2. Описание на видовете работи, предмет на поръчката:**

***В различните обособени позиции ще се изпълняват различни видове СМР, на които по-долу ще се даде общо описание. Конкретните видове и количества СМР за всяка позиция са описани в количествените сметки.***

**4.2.1. Земни работи** – изкоп на неподходящ повърхностен пласт за профилиране на банкети, включително натоварване, транспортиране на определено разстояние, разтоварване на депо и оформянето му.  
- почистване на необлицовани окопи и направа на нови, включително всички свързани с това разходи.  
- почистване на водостоци от наноси - ръчно, включително всички свързани с това разходи.

#### **4.2.2. Ремонтни работи на асфалтови настилки включват**

Изкърпване на единични дупки и деформации на настилката с гореща неплътна асфалтова смес - с дебелини от 4-6 см.;

Отстраняване на разрушения и деформации по улиците чрез извършване на изкопни работи, полагане на трошенокаменна основа, ръчно и механизирано изрязване и фрезование на асфалтови настилки, машинно и ръчно полагане на асфалтови смеси за кърпежи и преасфалтиране, обработка на пукнатини в асфалтовите настилки, ремонт на други пътни принадлежности и отводнителни съоръжения, извозване на строителните отпадъци, временна организация на движението при изпълнение на строително-монтажните работи.

Всички строителни отпадъци и излишни земни маси се извозват от изпълнителя на депо за неопасни отпадъци гр. Петрич.

Строително – монтажните работи се извършват без цялостно спиране на движението, при работа на половин ширина. Временната организация на движението при изпълнението им се изпълнява от и за сметка на изпълнителя в съответствие с действащите нормативи - НАРЕДБА № 3 от 16.08.2010 г. за временната организация и безопасността на движението при извършване на строителни и монтажни работи по пътищата и улиците, Закон за движението по пътищата и др. Изпълнителят трябва да създаде необходимата сигнализация за въвеждане на временна организация на движението вътре и около строителната площадка. Това не освобождава Изпълнителя от неговата отговорност по отношение на вида, качествата и закрепването на използваните сигнални средства, както и времето за тяхното поставяне и отстраняване на пътя.

При изпълнение на поръчката задължително следва да се спазват всички нормативно определени технически правила и технологични изисквания, отнасящи се до предмета на поръчката, включително и по отношение на рецептите и технологията за приготвяне на асфалтови смеси.



При изпълнение на поръчката се оформят и подписват документи съгласно Наредба № 3 на МРРБ за съставяне на актове и протоколи по време на строителството. За доказване качеството на материалите и смесите от изпълнителя ще се изисква да представя всички нормативно определени документи за съответствие, сертификати, лабораторни протоколи, рецепти за произведените смеси и др. Всички влагани материали трябва да имат декларация на производителя в съответствие с Наредбата за съществените изисквания към строежите и оценяване на съответствието на строителните продукти.

Мрежовидните пукнатини, дупките и неравностите се изрязват на правилни форми, ръчно или механизирано, и се запълват с асфалтова смес ръчно или машинно. Фрезование и преасфалтиране на цели участъци по указание на възложителя се извършва по действащите технически норми.

Всички обработки се извършват след задължително почистване на основата ръчно, с механизирана четка или състен въздух в зависимост от големината на компрометираната асфалтова площ.

Материалите за изпълнение на поръчката трябва да бъдат съхранявани и транспортирани така, че да се гарантира запазване на качествата им. При транспортиране и складиране на минералните материали трябва да се избегне разслояването и замърсяването им. За превоз на асфалтови смеси каросерията на превозните средства трябва да бъде напълно почистена преди натоварване със смес. Сместа се превозва така, че да бъде предпазена от замърсяване и десортиране. Транспортните средства, използвани за превозване на фракциите и асфалтовата смес трябва да имат чисто, гладко метално дъно и да бъдат почистени от прах, застинала асфалтова смес, масла, бензинови или други замърсявания, които могат да повредят транспортирания материал.

За да не се допусне залепване на асфалтовата смес към дъното, коша на транспортното средство се напръсква с минимално количество сапунена вода или варов разтвор. След напръскването, кошът се изправя до оттичането на разтвора. Не се допуска задържане на разтвор. Забранена е употребата на дизелово гориво или други разтворители за напръскване на коша. За предпазване на асфалтовата смес от атмосферни влияния, камионите трябва да се покриват с брезент или друг подходящ материал.

Трябва да се вземат всички необходими предварителни мерки за предпазване на сместа от атмосферни влияния по време на транспортиране и престоя преди разтоварване (покриване).

За запазване на температурата на асфалтовата смес брезентовото покривало трябва да бъде плътно степнато. Ако се получи разслояване, изстиване на асфалтовата смес поради спиране на камиона, замърсяване с петролни продукти или други, камионът трябва да бъде отстранен до привеждането му в изправност.

Производство и полагане на асфалтова смес не се допуска при температура на околната среда по-ниска от 10°C, по време на дъжд, сняг, мъгла или други неподходящи условия. Износващи пластове не трябва да се полагат при температура на въздуха по-висока от 35°C. Изпълнителя е длъжен да осигури необходимата оптимална температура на асфалтовата смес, при която се извършва уплътняване по-голяма от 120 C°

За избягване на трудови злополуки преди започване на СМР всички работници, машинисти и водачи на автомобили трябва да преминат през задължителен предварителен инструктаж. Всички работници и специалисти да бъдат снабдени с лични предпазни средства и сигнално работно облекло.

Преди започване на работа да се извършва преглед и обезопасяване на всички машини и автомобили, участващи в СМР.

Изпълнителят трябва да вземе всички мерки за предотвратяване на замърсяването с кал и други отпадъци на пътищата, намиращи се в страни от строителната площадка и използвани за движение на автомобили и техника, свързани с изграждането на обекта. Той следва да приложи ефективен контрол върху движението на използваните от него автомобили и техника, както и върху складирането на материали, отпадъци и други по пътищата, свързани с обслужването на строителството. Изпълнителят е длъжен да отстрани за своя сметка всички складирани по тези пътища отпадъци и ще почисти платното за движение на всички участъци, замърсени с кал и други отпадъци по негова вина, включително и измиването му с вода.

Изпълнителят носи пълната отговорност за осигуряване на безопасни и здравословни условия на труд, противопожарна и аварийна безопасност и безопасност на движението по време на изпълнение на поръчката.



**4.2.3. Ремонтни работи бетонови настилки** – машинно почистване на уличното платно и подравняване на основата, насипване с несортиран трошен камък с валиране за основа, направа на кофраж и разделителни фуги, монтаж армировъчни мрежи ф6, полагане на бетон В25 с дебелина минимум 8-10 см по цялото протежение на пътното платно. Влаганата армировачна мрежа следва да бъде почиствена от замърсявания и ръжда, да не се допуска влагане на корозирала армировка. Точното местоположение се определя с помощта на фиксатори, така че да се осигури необходимото бетоново покритие. Не се допуска доставката и полагане на разслоен бетон. След полагане на бетона същия да бъде уплътнен с площен вибратор. Задължително бетона да бъде с добавки за водоуплътност, които да се докажат със съответния сертификат.

**4.2.4. Пътни работи** - технологично фрезозане на съществуващата асфалтобетонна настилка, включително изкопаване, натоварване, транспортиране на определено разстояние, разтоварване на депо и оформянето му.

- доставка и полагане на неплътен асфалтобетон за изравнителни пластове и всички свързани с това разходи.

- доставка и полагане на плътен асфалтобетон тип "А" и всички свързани с това разходи.

- направа на първи и втори битумен разлив за връзка с различна ширина.

- доставка и полагане на трошен камък за тротоари с различна ширина и дебелина 15 см на пласта, от материал с GBR не по-малък от 80% при плътност 90% модифициран Проктор

- полагане на бордюри.

- временна организация на движението по обходен маршрут, както и всички необходими изисквания, съгласно съгласуването с органите на РДВР-ПП (КАТ).

**4.2.5. Тротоарна настилка** - Тротоарните плочки на ремонтния участък се отстраняват, сортират и почистват.

Замърсеният под тях пясък се отстранява.

Настилките се изпълняват върху добре уплътнен, чист едрозърнест пясък – 10 см.

Върху чистия пясък се нареждат тротоарните плочки, засипват се с пясък, уплътняват се и повторно се засипват с пясък и се уплътняват с валиране.

Мерната единица за измерване направа на настилка от тротоарни плочки е метър квадратен (m<sup>2</sup>).

### **4.3. Организация и изпълнение на строителството**

Изпълнението на дейностите се извършва при стриктно спазване на действащата нормативна уредба, техническата спецификация и условията в настоящата документация. Участниците трябва да докажат възможността си за обезпечаване на необходимата организация за изпълнението им. Изпълнителят следва да опише подробно и задълбочено организацията, която ще създаде за изпълнение на договора, методите и начините за обезпечаване на технологичния процес. Изпълнителят трябва да идентифицира и определи важните задачи, които са от особено значение за изпълнението на договора.

Представителят на Възложителя, който ръководи изпълнението на договора, има право да изисква извършването с предимство на някои видове работи, ако това е в интерес на Възложителя и е свързано с доброто качество на строителството, без да пречи на организацията за изпълнение на строителството, създадена от Изпълнителя.

Изпълнителят следва да изпълнява стриктно задълженията си по Закона за здравословни и безопасни условия на труд /обн.ДВ.бр.124/1997 г./ и подзаконовите нормативни актове, регламентиращи тези обществени отношения и по специално Наредба № 2 на Министерството на труда и социалната политика и Министерството на регионалното развитие от 22.03.2004г. за минималните изисквания за здравословни и безопасни условия на труд при извършване на СМР /обн.ДВ. бр.37 от 04.05.2004 г./.

В процеса на строителството, Представителят на Възложителя е отговорен и изисква от Изпълнителя, а съответните контролни органи контролират спазването на правилата и нормите за здравословни и безопасни условия на труд от Изпълнителя. Всички разходи, свързани с осигуряването на здравословни и безопасни условия на труд на работниците са изцяло за сметка на работодателя.

Пътните знаци на постоянната сигнализация, които противоречат или не съответстват на установената временна сигнализация, се отстраняват или закриват с непрозрачни калъфи от плат или фолио до завършването на ремонтните работи.



След приключване на строителството, всички терени да бъдат подравнени и почистени от строителните материали и отпадъци.

Потенциалният изпълнител на обекта следва да предложи решения по горе изброените елементи на работната програма при подготовка на Техническото си предложение за участие в тръжната процедура, съобразени с изискванията на Възложителя .

#### **4.4. Изпълнение за качеството на предвидените работи:**

Потенциалният изпълнител трябва да отговаря на следните изисквания, за гарантиране качеството на изпълнение на строителството:

Изпълнителят на строителството трябва да спазва всички законови и подзаконови изисквания на нормативните актове и стандарти, регламентиращи този вид дейност и определящи необходимото ниво на качество, както и да предложи гаранции за постигането му.

Качеството на извършените пътно-строителни работи обхваща: качество на използваните строителни материали и контрол на качеството на изпълнението на отделните видове работи.

При реконструкция и рехабилитация на пътища, влаганите материали да се придружават със следните документи :

- Оригинален сертификат за произход и качество на влаганите материали. Издава се от производителя.
- Оригинални сертификати за съответствие, съгласно измененията и допълненията на Наредба за съществените изисквания и оценяване съответствието на строителните продукти, приета с ПМС № 230 от 06.11.2000 г.и доп.бр. 5/от 28.08.2001 г. , изм. Бр. 115 от 10.12.2002 г. изм. И Доп. Бр. 109 от 16.12.2003 г., в сила от 01.01.2004 г. кн. 12 от 2000г стр. 96 кн. 9/2001 г. стр.10 т.8 ред 2 № 119. Оригинални декларации за съответствие, съгласно измененията и допълненията на Наредба за съществените изисквания и оценяване съответствието на строителните продукти, приета с ПМС № 230 от 06.11.2000г обн. ДВ бр. 93 от 14.11.2000 г. в сила от 15.11.2001 г. изм. И доп. Бр. 75 от 28.08.2001 г. изм. В бр. 115 от 10.12.2002 г. изм. И доп. Бр. 109 от 16.12.2003 г. в сила от 01.01.2004 г. кн. 12 от 2000г стр. 96 кн. 9/2001 г. стр.10 т.8 ред 2 № 119. Издава се от Производителя.

#### **4.5. Технически и качествен контрол**

Технически и качествен контрол на обектите ще се упражнява от инвеститорски контрол. Същият ще следи за правилното и точно изпълнение на работите, посочени в техническите спецификации, спазването на нормативните разпоредби за изпълняваните работи, изпълнените количества, изпълнението на договорните условия, спазването на приетия график за изпълнение, за дефекти появили се по време на гаранционния срок. Съхранението и работата с основните материали, които ще се използват.

**Изпълнението на всички строително-ремонтни работи да са съобразени с изискванията на действащата нормативна уредба в Република България.**

#### **4.6. Общи положения по безопасност на труда**

Всеки работник, който постъпва за пръв път на работа, независимо от неговата подготовка, се допуска на работа само след като бъде подробно инструктиран по правилата на безопасността и хигиената на труда. Ръководителите на обекта, бригадирите и майсторите са длъжни да спазват и следят за спазването от страна на работниците правилата по безопасността и хигиената на труда. На работниците и служителите, които не спазват дадените им указания за правилна и безопасна работа, и не използват предоставеното им специално работно облекло и лични предпазни средства, се налагат дисциплинарни наказания. При работа на особено опасни места, където са необходими повишени изисквания по ЗБУТ, трябва да се допускат работници, преминали на специален курс на обучение и положили съответен изпит.

Изпълнителят на СМР е длъжен да осигури безопасно изпълнение на работите. Работните места трябва да бъдат осигурени с необходимите предпазни устройства, приспособления и оградения. Строителните машини, механизмите, инструментите и инвентарът трябва да съответстват на характера на работата и да се пускат в действие само в пълна изправност от лица с необходимата квалификация. Всички движещи се части на машините и механизмите трябва да бъдат добре обезопасени.



Забранява се след демонтирането или отстраняването на машините, механизмите или електрическото осветление, да се оставят проводници под напрежение, незахранващи ел. консуматори. Всички проводници, които захранват механизми или ел. осветление, задължително трябва да се демонтират, а не само да се изолират.

На всички опасни работни площадки, машини, съоръжения и други, на подходящи места трябва да се поставят предупредителни знаци, надписи, указания и инструкции по техника на безопасността.

Забранява се безредното складиране и разхвърляне на материали, детайли и съоръжения в складовете, строителните площадки и около строящите се обекти. Разстоянието между материалите и съоръженията от ръба на изкопите трябва да се определи според устойчивостта на почвата. Забранява се нареждането на материали и съоръжения на разстояние по-малко от 0,50 м от ръба на изкопите. Събарянето на насипните материали трябва да става отгоре. Забранява се събарянето им чрез подкопаване.

Вредните за здравето на хората и опасни материали трябва да се съхраняват в подходящи помещения.

Описаните по-горе точки по отношение на техниката по безопасността и охраната на труда са от общ характер. Необходимо и задължително е спазването от техническия ръководител и всички работници на временните правила и норми по техника на безопасността при строителните работи, Правилника за контрол на повдигателните уредби, Правилника по техническа безопасност и хигиена на труда при работа с електрозаварачните съоръжения, Наредба за инструктажа на работниците по безопасността и хигиената на труда, както и на други правилници и нормативни документи по безопасността на труда, които имат връзка и приложение в строителството.

#### **4.7. Изисквания за опазване на околната среда**

Изпълнителят трябва да предвиди всички мерки за предотвратяване на замърсяването със строителни отпадъци на улиците и пътищата, намиращи се до строителната площадка и използвани за движение на автомобили и техника, свързани с изграждането на обекта. Той следва да приложи ефективен контрол върху движението на използваните от него автомобили и техника, както и върху складирането на материали, отпадъци и други по пътищата, свързани с обслужването на строителството. Изпълнителят е длъжен да отстрани за своя сметка всички складираны по тези пътища отпадъци и да почисти платното за движение на всички участъци, замърсени с отпадъци по негова вина, включително и измиването му с вода.

По време на изпълнение на обекта, строителят следва да спазва разпоредбите на нормативните актове, действащи в Република България относно опазването на околната среда и произтичащите от тях задължения за него. Всички разходи за възстановяване на качествата на околната среда се възстановяват от него. Лицата, при чиято дейност се образуват строителни отпадъци, следва да предприемат мерки за предотвратяване или намаляване на количеството им, а при възникване на замърсяване тези лица са длъжни да предприемат незабавно действия за ограничаване на последиците от него върху здравето на хората и околната среда.

Съгласно Закона за управление на отпадъците /обн.ДВ, бр.86/30.09.2003г./ предаването и приемането на строителните отпадъци се извършват само въз основа на писмен договор. Причинителите на отпадъци ги предоставят за събиране, транспортиране, оползотворяване или обезвреждане на лицата, които имат право да извършват съответните дейности. Забранено е изоставянето и нерегламентираното изхвърляне на отпадъците. За нарушения на изискванията към изпълнителните по време на строителните работи се носи административно-наказателна отговорност по реда глава VI, Раздел II на Закона за управление на отпадъците. Третирането и транспортирането на отпадъците от строителни площадки се извършват от изпълнителя на строителството или от друго лице въз основа на писмен договор. Кметът на общината определя маршрута за транспортиране на отпадъците и инсталацията/ съоръжението за третирането им.

#### **4.8. Приложими нормативни актове**

*При извършване на дейностите, предмет на възлагане, Изпълнителят е длъжен стриктно да се спазва действащите закони, правилници, наредби, норми и стандарти в областта на пътищата, по – важните от които са:*



- Закон за движението по пътищата;
- Закон за здравословни и безопасни условия на труд;
- Закон за опазване на околната среда;
- Закон за устройство на територията;
- Правилник за прилагане на Закона за движението по пътищата;
- Наредба № 2 от 2001 г. за сигнализация на пътищата с пътна маркировка;
- Наредба № 18 от 2001 г. за сигнализация на пътищата с пътни знаци;
- Наредба № 16 от 2001 г. за временната организация на движението;
- Наредба № 3 от 2010 г. за временната организация и безопасността на движението при извършване на строителни и монтажни работи по пътищата и улиците.
- Наредба № 2 от 29 юни 2004 г. за планиране и проектиране на комуникационно- транспортните системи на урбанизираните територии;
- Наредба № 2 от 22 март 2004 г. за минималните изисквания за здравословни и безопасни условия на труд при извършване на строителни и монтажни работи;
- Наредба № 1 от 26 май 2000 г. за проектиране на пътища;
- Техническа спецификация на НАПИ/2009г.
- Технически правила и изисквания за поддържане на пътища.

#### **4.9. Приемане на изпълнените работи**

Проверката на обекта от представителя на Възложителя във връзка с текущо или окончателно приемане на завършени видове работи трябва да стане в присъствието на Изпълнителя. Завършен вид работа не може да бъде приет, докато не се извършат необходимите измервания и проби /съгласно техническата спецификация/ за сметка на Изпълнителя, като последният е длъжен да уведоми представителя на Възложителя за датата, на която такива проверки и проби могат да се извършат.

Количествата на завършените видове работи се определят от Изпълнителя чрез измерване в присъствие на представителя на Възложителя. Когато представителят на Възложителя поиска някои видове работи на обекта да бъдат измерени, той трябва да извести Изпълнителя като му даде подходящ срок, за да може той да присъства или да изпрати квалифициран специалист, който да го представлява. Изпълнителят или неговият специалист трябва да помагат на представителя на Възложителя при извършването на такива измервания и трябва да предоставят всички подробности, изисквани от него. Ако Изпълнителят не присъства или пропусне да изпрати специалист, измерването, направено от представителя на Възложителя, ще бъде задължително за Изпълнителя.

**\*Неразделно приложение към настоящата документация са КОЛИЧЕСТВЕНИ СМЕТКИ.**

Предвидените СМР са подробно описани по позиции и количества в количествените сметки, както следва:

Обособена позиция 1 – Благоустройство улица в с. Тополница

по подобекти:

Благоустройство и ремонт техническа инфраструктура улица с. Тополница

#### **КОЛИЧЕСТВЕНА СМЕТКА**

№	Наименование на СМР	Ед. мярка	Количество
	Благоустройство и ремонт техническа инфраструктура улица с. Тополница		
<b>A.</b>	<b>Строителни работи</b>		
1	Изрязване асфалтова настилка	м'	440
2	Разкъртване и натоварване на асфалтов отпадък	м <sup>2</sup>	369
3	Извозване асфалтов отпадък на депо до 15км	м <sup>3</sup>	36,9
4	Изкоп в земни почви машинно	м <sup>3</sup>	1453,85



5	Изкоп в земни почви ръчно	м <sup>3</sup>	363,00
6	Обратен насип земни почви ръчно	м <sup>3</sup>	1126,00
7	Обратен насип земни почви машинно	м <sup>3</sup>	908,20
<b>Б. Монтажни работи</b>			
1	Доставка, полагане и монтаж на канализационни тръби Ф300 SN8/10 с инегрирана муфа	м'	579,00
2	Ревизионна шахта –Ф1000 дълбочина до 2м	бр.	4,00
2	Ревизионна шахта –Ф1000 дълбочина до 4м	бр.	7,00
3	Направа сградно канализационно отклонение DN160 PPMLSН8/10	бр.	34,00

Обособена позиция 2 – Благоустройство улици в с. Кулата и Генерал Тодоров

по подобекти:

Благоустройство улица "Отец Паисий" с. Кулата

Благоустройство улици до гробищен парк с. Генерал Тодоров

### КОЛИЧЕСТВЕНА СМЕТКА

№	Наименование на СМР	Ед. мярка	Количество
<b>Благоустройство улица "Отец Паисий" с. Кулата</b>			
1.	Направа на механизирен изкоп земни маси	м <sup>3</sup>	263
2.	Направа на ръчен изкоп за подравняване	м <sup>3</sup>	66
3.	Извозване земни маси на сметице	м <sup>3</sup>	329
4.	Доставка и монтаж на арматурни мрежи Ф6 полагане върху фиксатори за настилка	м <sup>2</sup>	1646
5.	Доставка, полагане бетон В25, и шлайфане настилка h=10см.	м <sup>3</sup>	164,1
6.	Направа на конструктивна фуга за настилка нарязана през 4м1	м	664
7.	Превоз бетонови разтвори	м <sup>3</sup>	164,1
<b>Благоустройство улици до гробищен парк с. Генерал Тодоров</b>			
1.	Направа на механизирен изкоп земни маси	м <sup>3</sup>	244
2.	Направа на ръчен изкоп за подравняване	м <sup>3</sup>	28,8
3.	Извозване земни маси	м <sup>3</sup>	225
4.	Доставка и монтаж на арматурни мрежи Ф6 (полагане върху фиксатори за настилка)	м <sup>2</sup>	820
5.	Доставка, полагане бетон В25, и шлайфане настилка h=10см.	м <sup>3</sup>	82
6.	Превоз бетонови разтвори	м <sup>3</sup>	82
7.	Направа на конструктивна фуга за настилка нарязана през 4м1	м'	320
8.	Доставка и полагане бетонови бордюри 50/35/18	м'	280
9.	Доставка, полагане и валиране трошен камък h = 20 см.	м <sup>3</sup>	144



## Обособена позиция 3 – Благоустройство улици в с. Кърналово

по подобекти:

Благоустройство ул. "Ванюша Валчук", с. Кърналово

Благоустройство ул. "Стою Хаджиев", с. Кърналово

### КОЛИЧЕСТВЕНА СМЕТКА

№	Наименование на СМР	Ед. мярка	Количество
<b>Благоустройство ул. "Ванюша Валчук", с. Кърналово</b>			
1.	Направа на механизирен изкоп земни маси	м <sup>3</sup>	104,4
2.	Направа на ръчен изкоп за подравняване	м <sup>3</sup>	26,8
3.	Извозване земни маси	м <sup>3</sup>	104
4.	Доставка и полагане бетонови бордюри 50/35/18	м'	20
5.	Доставка полагане и валиране на трошен камък h=20 см.	м <sup>3</sup>	104,4
6.	Доставка и монтаж на арматурни мрежи Ф6 (полагане върху фиксатори за настилка)	м <sup>2</sup>	700
7.	Доставка, полагане бетон В25, и шлайфане настилка h=10см.	м <sup>3</sup>	70
8.	Превоз бетонови разтвори	м <sup>3</sup>	70
9.	Направа на конструктивна фуга за настилка нарязана през 4м'	м'	280
10.	Повдигане и монтаж съществуващи бордюри	м'	20
	<b>НАПРАВА НА ОТВОДНИТЕЛНИ РЕШЕТКА, включваща следните СМР:</b>	м'	6
	Обратен насип от земни маси		
	Доставка и полагане подложен бетон Б10 за дъно решетка		
	Направа на кофраж за стени		
	Доставка и полагане на арматурна заготовка от стомана N - 12		
	Доставка и полагане на бетон Б20 за стени		
	ПОЛАГАНЕ НА L= 80x80x3		
	Изработка доставка и монтаж на стоманена решетка		
11.	Направа на механизирен изкоп земни маси за полагане на PVC тръба Ф400	м <sup>3</sup>	105
12.	Доставка и полагане на PVC тръба Ф315	м'	70
13.	Обратен насип земни маси	м <sup>3</sup>	84
<b>Благоустройство ул. "Стою Хаджиев", с. Кърналово</b>			
	<b>Обект: Благоустройство ул. "Стою Хаджиев", от О.Т.61 до О.Т.72, с. Кърналово, общ. Петрич</b>		
1.	Направа на механизирен изкоп земни маси	м <sup>3</sup>	139



# ОБЩИНА ПЕТРИЧ

2.	Направа на ръчен изкоп за подравняване	м <sup>3</sup>	26
3.	Извозване земни маси на сметище	м <sup>3</sup>	212
4.	Доставка и монтаж на арматурни мрежи Ф6 (полагане върху фиксатори за настилка)	м <sup>2</sup>	800
5.	Доставка, полагане бетон В25, и шлайфане настилка h=10см.	м <sup>3</sup>	80
6.	Превоз бетонови разтвори	м <sup>3</sup>	80
7.	Направа на конструктивна фуга за настилка нарязана през 4м'	м'	320
8.	Доставка и полагане бетонови бордюри 50/35/18	м'	40
9.	Ремонт съществуващи бетонови бордюри	м'	20
10.	Възстановяване на бордюри от сградни отклонения	м'	26
11.	Доставка, полагане и валирана трошен камък h = 20 см.	м <sup>3</sup>	139
<b>ПОДМЯНА НА СЪЩЕСТВУВАЩ ВОДОПРОВОД</b>			
1.	Направа на механизирани изкоп земни маси на отвал	м <sup>3</sup>	138
3.	Направа на пясъчна възглавница под и над полипропиленова тръба	м <sup>3</sup>	15
4.	Обратен насип от земни маси	м <sup>3</sup>	120
5.	Доставка и полагане на полиетиленова тръба PN10 Ф90	м'	120
6.	Направа сградни отклонения, вкл. фасонни части	бр.	9
7.	Доставка и монтаж СК Ф90 - комплект	бр.	2
8.	Доставка и монтаж ТСК Ф3/4" - комплект	бр.	9
9.	Ремонт на съществуващи РШ	бр.	2
<b>Обект: Благоустройство улица "Стою Хаджиев" от О.Т.62 до О.Т.61, с. Кърналово, общ. Петрич</b>			
1.	Направа на механизирани изкоп земни маси	м <sup>3</sup>	81,7
2.	Направа на ръчен изкоп за подравняване	м <sup>3</sup>	15,62
3.	Извозване земни маси	м <sup>3</sup>	97,32
4.	Доставка и монтаж на арматурни мрежи Ф6 полагане върху фиксатори за настилка)	м <sup>2</sup>	450
5.	Доставка, полагане бетон В25, и шлайфане настилка h=10см.	м <sup>3</sup>	45
6.	Превоз бетонови разтвори	м <sup>3</sup>	45
7.	Направа на конструктивна фуга за настилка нарязана през 4м'	м'	198
8.	Доставка и полагане бетонови бордюри 50/35/18	м'	162,31
9.	Доставка, полагане и валиране трошен камък h = 20см.	м <sup>3</sup>	85,98
<b>ПОДМЯНА НА СЪЩЕСТВУВАЩ ВОДОПРОВОД</b>			
1.	Направа на механизирани изкоп земни маси на отвал	м <sup>3</sup>	89,1
3.	Направа на пясъчна възглавница под и над полипропиленова тръба	м <sup>3</sup>	8,91
4.	Обратен насип от земни маси	м <sup>3</sup>	75
5.	Доставка и полагане на полиетиленова тръба PN10 Ф90	м'	81
6.	Направа сградни отклонения, вкл. фасонни части	бр.	5



# ОБЩИНА ПЕТРИЧ

7.	Ремонт на съществуваща РШ	бр.	1
8.	Доставка и монтаж СК Ф90 - комплект	бр.	4
9.	Доставка и монтаж ТСК Ф3/4" - комплект	бр.	5
10.	Доставка и монтаж ПХ 70/80 - комплект	бр.	1
<b>Обект: Благоустройство ул. "Стою Хаджиев", от О.Т.72 до О.Т.79, с. Кърналово, общ. Петрич</b>			
1.	Направа на механизирани изкоп земни маси	м <sup>3</sup>	127
2.	Направа на ръчен изкоп за подравняване	м <sup>3</sup>	25
3.	Извозване земни маси на сметище	м <sup>3</sup>	198
4.	Доставка и монтаж на арматурни мрежи Ф6 (полагане върху фиксатори за настилка)	м <sup>2</sup>	650
5.	Доставка, полагане бетон В25, и шлайфане настилка h=10см.	м <sup>3</sup>	65
6.	Превоз бетонови разтвори	м <sup>3</sup>	65
7.	Направа на конструктивна фуга за настилка нарязана през 4м1	м'	276
8.	Доставка и полагане бетонови бордюри 50/35/18	м'	30
9.	Ремонт съществуващи бетонови бордюри	м'	35
10.	Доставка, полагане и валирана трошен камък h = 20 см.	м <sup>3</sup>	107
<b>ПОДМЯНА НА СЪЩЕСТВУВАЩ ВОДОПРОВОД</b>			
1.	Направа на механизирани изкоп земни маси на отвал	м <sup>3</sup>	125
2.	Направа на пясъчна възглавница под и над полипропиленова тръба	м <sup>3</sup>	12,5
3.	Обратен насип от земни маси	м <sup>3</sup>	102
5.	Доставка и полагане на полиетиленова тръба PN10 Ф90	м'	171
6.	Направа сградни отклонения, вкл. фасонни части	бр.	9
7.	Ремонт на съществуваща РШ	бр.	2
8.	Доставка и монтаж СК Ф90 - комплект	бр.	2
9.	Доставка и монтаж ТСК Ф3/4" - комплект	бр.	9
10.	Доставка и монтаж ПХ 70/80 - комплект	бр.	1
<b>Обект: Благоустройство ул. "Стою Хаджиев", от О.Т.79 до О.Т.78, с. Кърналово, общ. Петрич</b>			
1.	Направа на механизирани изкоп земни маси	м <sup>3</sup>	120
2.	Направа на ръчен изкоп за подравняване	м <sup>3</sup>	16,5
3.	Извозване земни маси	м <sup>3</sup>	136,5
4.	Доставка и монтаж на арматурни мрежи Ф6 (полагане върху фиксатори за настилка)	м <sup>2</sup>	450
5.	Доставка, полагане бетон В25, и шлайфане настилка h=10см.	м <sup>3</sup>	45
6.	Превоз бетонови разтвори	м <sup>3</sup>	45
7.	Направа на конструктивна фуга за настилка нарязана през 4м'	м'	178
8.	Доставка и полагане бетонови бордюри 50/35/18	м'	80



# ОБЩИНА ПЕТРИЧ

9.	Доставка, полагане и валиране трошен камък h = 20 см.	м <sup>3</sup>	83
<b>ПОДМЯНА НА СЪЩЕСТВУВАЩ ВОДОПРОВОД</b>			
1.	Направа на механизирани изкоп земни маси на отвал	м <sup>3</sup>	105
2.	Направа на пясъчна възглавница под и над полипропиленова тръба	м <sup>3</sup>	9,5
3.	Обратен насип от земни маси	м <sup>3</sup>	68
4.	Доставка и полагане на полиетиленова тръба PN10 Ф90	м'	84,5
5.	Направа сградни отклонения, вкл. фасонни части	бр.	3
6.	Доставка и монтаж СК Ф90 - комплект	бр.	1
7.	Доставка и монтаж ТСК Ф3/4" - комплект	бр.	3
8.	Ремонт на съществуващи РШ	бр.	1

## Обособена позиция 4 – Благоустройство улици в с. Михнево и с. Старчево

по подобекти:

Благоустройство на част от ул. "Огражден" и ул. "Н. Валцаров" с. Михнево

Благоустройство ул. "Христо Ботев", с. Старчево

### КОЛИЧЕСТВЕНА СМЕТКА

№	Наименование на СМР	Ед. мярка	Количество
<b>Обект: Благоустройство ул. "Огражден", с. Михнево, общ. Петрич</b>			
1.	Направа на механизирани изкоп земни маси	м <sup>3</sup>	213,4
2.	Направа на ръчен изкоп за подравняване	м <sup>3</sup>	20
3.	Извозване земни маси	м <sup>3</sup>	233,4
4.	Доставка и монтаж на арматурни мрежи Ф6 (полагане върху фиксатори за настилка)	м <sup>2</sup>	650
5.	Доставка, полагане бетон В25, и шлайфане настилка h=10см.	м <sup>3</sup>	65
6.	Превоз бетонови разтвори	м <sup>3</sup>	65
7.	Направа на конструктивна фуга за настилка нарязана през 4м'	м'	205
8.	Доставка и полагане бетонови бордюри 50/35/18	м'	184
9.	Доставка, полагане и валирана трошен камък h = 20 см.	м <sup>3</sup>	119
10.	Направа стб. стена, вкл. кофраж, армировка и бетон	м'	20
<b>Обект: Благоустройство ул. " Никола Валцаров" с. Михнево, общ. Петрич</b>			
1.	Направа на механизирани изкоп земни маси	м <sup>3</sup>	355,4
2.	Направа на ръчен изкоп за подравняване	м <sup>3</sup>	55



# ОБЩИНА ПЕТРИЧ

3.	Извозване земни маси	м <sup>3</sup>	410
4.	Доставка и монтаж на арматурни мрежи Ф6 (полагане върху фиксатори за настилка)	м <sup>2</sup>	1600
5.	Доставка, полагане бетон В25, и шлайфане настилка h=10см.	м <sup>3</sup>	160
6.	Превоз бетонови разтвори	м <sup>3</sup>	160
7.	Направа на конструктивна фуга за настилка нарязана през 4м'	м'	555
8.	Доставка и полагане бетонови бордюри 50/35/18	м'	500
9.	Доставка, полагане и валирана трошен камък h = 20см.	м <sup>3</sup>	266,4
10.	Направа стб.стена, вкл. кофраж, армировка и бетон	м'	27,7
<b>Благоустройство ул. "Христо Ботев", с. Старчево</b>			
1.	Направа на механизирани изкоп земни маси	м <sup>3</sup>	300
2.	Направа на ръчен изкоп за подравняване	м <sup>3</sup>	55,2
3.	Извозване земни маси на сметище	м <sup>3</sup>	401,2
4.	Доставка и монтаж на арматурни мрежи Ф6 (полагане върху фиксатори за настилка)	м <sup>2</sup>	1550
5.	Доставка, полагане бетон В25, и шлайфане настилка h=10см.	м <sup>3</sup>	155
6.	Превоз бетонови разтвори	м <sup>3</sup>	155
7.	Направа на конструктивна фуга за настилка нарязана през 4м1	м1	671
8.	Доставка и полагане бетонови бордюри 50/35/18	м1	60
9.	Доставка, полагане и валирана трошен камък h = 20 см.	м <sup>3</sup>	300
10.	Възстановяване на съществуващи бетонови бордюри	м1	26
11.	Повдигане на съществуващи шахти	бр.	4
<b>ПОДМЯНА НА СЪЩЕСТВУВАЩ ВОДОПРОВОД</b>			
1.	Направа на механизирани изкоп земни маси на отвал	м <sup>3</sup>	226
2.	Направа на пясъчна възглавница под и над полипропиленова тръба	м <sup>3</sup>	23
3.	Обратен насип от земни маси	м <sup>3</sup>	203
4.	Доставка и полагане на полиетиленова тръба PN 16 Ф90	м1	226
5.	Направа сградни отклонения, вкл. фасонни части	бр.	16
6.	Доставка и монтаж ТСК - комплект	бр.	16
7.	Доставка и монтаж СК - комплект	бр.	2
8.	Доставка и монтаж ПХ	бр.	1

Обособена позиция 5 – Благоустройство улици в селата Самуилово, Скрът и Габрене

по подобекти:

Благоустройство на част от ул. "Пирин" и ул. "Гео Милев" с. Самуилово

Благоустройство улица към черквата с. Скрът

Благоустройство на част от ул. "Освобождение" и ул. "Ив. Вазов" с. Габрене



## КОЛИЧЕСТВЕНА СМЕТКА

№	Наименование на СМР	Ед. мярка	Количество
<b>Благоустройство ул. "Пирин", с. Самуилово, общ. Петрич</b>			
1.	Направа на механизирен изкоп земни маси	м <sup>3</sup>	204,75
2.	Направа на ръчен изкоп за подравняване	м <sup>3</sup>	26,5
3.	Извозване изкоп за подравняване	м <sup>3</sup>	286,5
4.	Доставка и полагане ПВЦ тръба Ф400	м	35
5.	Доставка и полагане на армирани бетонови капаци 120/40/50	м	70
6.	Доставка полагане и валиране на трошен камък	м <sup>3</sup>	229,35
7.	Доставка и монтаж на арматурни мрежи Ф6 (полагане върху фиксатори за настилка)	м <sup>2</sup>	1100
8.	Доставка, полагане бетон В25, и шлайфане настилка h=10см.	м <sup>3</sup>	110
9.	Превоз бетонови разтвори	м <sup>3</sup>	110
10.	Направа на конструктивна фуга за настилка нарязана през 4м1	м	413
<b>Благоустройство ул. "Гео Милев", с. Самуилово, общ. Петрич</b>			
1.	Направа на механизирен изкоп земни маси	м <sup>3</sup>	79
2.	Направа на ръчен изкоп за подравняване	м <sup>3</sup>	26,5
3.	Извозване изкоп за подравняване	м <sup>3</sup>	116,5
4.	Доставка полагане и валиране на трошен камък	м <sup>3</sup>	61
5.	Доставка и монтаж на арматурни мрежи Ф6 (полагане върху фиксатори за настилка)	м <sup>2</sup>	410
6.	Доставка, полагане бетон В25, и шлайфане настилка h=10см.	м <sup>3</sup>	41
7.	Превоз бетонови разтвори	м <sup>3</sup>	41
8.	Направа на конструктивна фуга за настилка нарязана през 4м	м	176
9.	Доставка и полагане на базалтови плочки, вкл. пясъчна подложка	м <sup>2</sup>	38
<b>Благоустройство улица към черквата с.Скрът, общ. Петрич</b>			
1.	Направа на механизирен изкоп земни маси	м <sup>3</sup>	100
2.	Направа на ръчен изкоп за подравняване	м <sup>3</sup>	20
3.	Извозване земни маси на сметице	м <sup>3</sup>	145
4.	Доставка, полагане и валиране трошен камък h = 20 см.	м <sup>3</sup>	120
5.	Доставка и монтаж на арматурни мрежи Ф6 полагане върху фиксатори за настилка	м <sup>2</sup>	600
6.	Доставка, полагане бетон В25, и шлайфане настилка h=10см.	м <sup>3</sup>	60
7.	Направа на конструктивна фуга за настилка нарязана през 4м1	м	250



9.	Превоз бетонови разтвори	м <sup>3</sup>	60
10.	Доставка и монтаж на бетонови бордюри	м	50
Благоустрояване ул. "Освобождение" и ул. "Ив.Вазов" с.Габрене, общ. Петрич			
1.	Направа на механизирани изкоп земни маси	м <sup>3</sup>	170
2.	Направа на ръчен изкоп за подравняване	м <sup>3</sup>	30
3.	Извозване земни маси маси	м <sup>3</sup>	200
4.	Доставка,полагане и валирана трошен камък h = 20см.	м <sup>3</sup>	200
5.	Доставка и монтаж на арматурни мрежи Ф6 полагане върху фиксатори за настилка	м <sup>2</sup>	1300
6.	Доставка, полагане бетон В25, и шлайфане настилка h=10см.	м <sup>3</sup>	130
7.	Направа на конструктивна фуга за настилка нарязана през 4м1	м	550
8.	Полагане съществуващи бетонови бордюри 100/35/18	м	80
9.	Превоз бетонови разтвори	м <sup>3</sup>	130

#### Обособена позиция 6 – Благоустрояване улици в гр. Петрич

по подобекти:

Ремонт тротоари ул. "Цар Симеон", гр. Петрич

Ремонт тротоари ул. "Европа", гр. Петрич

Благоустрояване ул. "Тома Митов", гр. Петрич

Благоустрояване на част от ул. "Просвета" и ул. "Здравец", в т.ч. и ремонт техническа инфраструктура, гр. Петрич

#### КОЛИЧЕСТВЕНА СМЕТКА

№	Наименование на СМР	Ед. мярка	Количество
Ремонт тротоар ул. "Цар Симеон", L=210м, гр.Петрич			
1	Направа механизирани изкоп	м <sup>3</sup>	168
2	Направа ръчен изкоп за бетонови ивици 10/25/50	м <sup>3</sup>	40
3	Превоз земни маси от механизирани и ръчен изкоп	м <sup>3</sup>	270,9
4	Демонтаж стари тротоарни плочки, сортиране и превоз до депо	м <sup>2</sup>	200
5	Доставка и полагане на видими бетонови ивици 10/25/50	м	420
6	Разбиване и извозване бетонова настилка	м <sup>3</sup>	6
7	Направа обратен насип трошен камък и трамбоване на пластове	м <sup>3</sup>	140
8	Повдигане и ремонт съществуващи шахти	бр	5
9	Доставка и полагане на унипавета 2Т 200/160/60, вкл. пясъчна подложка h=5см	м <sup>2</sup>	378
10	Събиране, натоварване и извозване на строителни материали	м <sup>3</sup>	24



# ОБЩИНА ПЕТРИЧ

Ремонт тротоар ул. "Европа" L=280м, гр. Петрич			
1	Почистване стени ограда	м <sup>2</sup>	100
2	Направа кофраж за стени	м <sup>2</sup>	100
3	Полагане мрежа фб 15/15 см за стени	м <sup>2</sup>	100
4	Полагане бетон за стена В20	м <sup>3</sup>	12
5	Доставка и полагане бордюри 18/35/50	м	40
6	Изкореняване и извозване на дървета и храсти	м <sup>2</sup>	400
7	Направа механизирани изкоп	м <sup>3</sup>	125
8	Направа ръчен изкоп за бетонови бордюри 18/35/50	м <sup>3</sup>	5
9	Разбиване и извозване на армиран бетон	м <sup>3</sup>	6
10	Направа обратен насип трошен камък и трамбоване на пластове	м <sup>3</sup>	114
11	Доставка и полагане на унипаваж 2Т 200/160/60, вкл. пясъчна подложка h=5см	м <sup>2</sup>	560
12	Превоз на земни маси от механизирани и ръчен изкоп	м <sup>3</sup>	169
Благоустройство ул. „Тома Митов“, гр. Петрич			
1	Демонтаж и извозване тротоарни плочки	м <sup>2</sup>	150
2	Разбиване бетонова настилка	м <sup>3</sup>	1
3	Направа на механизирани изкоп за подравняване на основа	м <sup>3</sup>	18,75
4	Направа ръчен изкоп	м <sup>3</sup>	2,5
5	Извозване земни маси и строителни отпадъци	м <sup>3</sup>	25,25
6	Доставка полагане и валиране на баластра за основа преди настилка h - 10 см.	м <sup>3</sup>	12,5
7	Доставка и полагане на павета 2Т 200/160/60 - 6 см, вкл.пясъчна подложка h=5см	м <sup>2</sup>	150
<b>Външна ограда</b>			
1	Демонтаж оградни пана	м	200
2	Рязане и извозване на дървета	бр	6
3	Разбиване каменна ограда механизирани	м <sup>3</sup>	42
4	Извозване земни маси и строителни отпадъци	м <sup>3</sup>	45
5	Направа на механизирани изкоп за основи стена	м <sup>3</sup>	45
6	Ковраж за стена	м <sup>2</sup>	145
7	Армировка стени от А <sub>I</sub> и А <sub>III</sub>	кг	2275
8	Доставка и полагане подложен бетон В10	м <sup>3</sup>	0,4
9	Доставка и полагане бетон В20 за стени	м <sup>3</sup>	26
10	Направа обратен насип от земни маси, вкл.уплътняване	м <sup>3</sup>	26,2
11	Направа обратен насип от трошен камък, вкл.уплътняване	м <sup>3</sup>	36,15



# ОБЩИНА ПЕТРИЧ

12	Доставка и монтаж метални мрежи ф8, вкл. набиване на шишове по съществуваща ограда	м <sup>2</sup>	84
13	Направа едностранен кофраж	м <sup>2</sup>	84
14	Доставка и полагане бетон В20 за стени d=8см	м <sup>3</sup>	10,4
<b>Млечна кухня стена</b>			
1	Разбиване и извозване бетонова стена	м <sup>3</sup>	6,72
2	Направа на механизирани изкоп за основи стена	м <sup>3</sup>	10,2
3	Извозване земни маси и строителни отпадъци	м <sup>3</sup>	14
4	Кофраж за стена	м <sup>2</sup>	46
5	Доставка и полагане подложен бетон В10	м <sup>3</sup>	0,75
6	Армировка стени от А <sub>I</sub> и А <sub>II</sub>	кг	1020
7	Доставка и полагане бетон В20 за стени	м <sup>3</sup>	6,7
8	Направа и монтаж метална ограда	м	200
<b>Благоустрояване ул." Здравец", гр. Петрич</b>			
1.	Направа на механизирани изкоп земни маси	м <sup>3</sup>	165
2.	Направа на ръчен изкоп за подравняване	м <sup>3</sup>	41
3.	Извозване земни маси	м <sup>3</sup>	256
4.	Доставка и монтаж на арматурни мрежи Ф6 (полагане върху фиксатори за настилка)	м <sup>2</sup>	1031
5.	Полагане бетон В25 за настилка h=10 см.	м <sup>3</sup>	103,1
6.	Превоз бетонови разтвори	м <sup>3</sup>	103,1
7.	Направа на конструктивна фуга за настилка нарязана през 4м1	м'	340
8.	Доставка, полагане и валиране на баластра h=20 см.	м <sup>3</sup>	206
9.	Направа на механизирани изкоп земни маси	м <sup>3</sup>	501
10.	Доставка и полагане пясъчна възглавница	м <sup>3</sup>	52,8
11.	Доставка и монтаж гофрирани полиетиленови тръби Ф315, вкл. фасонни части	м'	165
12.	Направа ревизионна шахта от сглобяеми стоманобетонни елементи с h до 3м., вкл. капак	бр.	4
13.	Направа обратен насип от земни маси с ръчно трамбоване на пластове през 20см	м <sup>3</sup>	501
<b>ОБЩО:</b>			
<b>Благоустрояване ул." Просвета", гр. Петрич</b>			
1.	Направа на механизирани изкоп земни маси	м <sup>3</sup>	99
2.	Направа на ръчен изкоп за подравняване	м <sup>3</sup>	20
3.	Извозване земни маси	м <sup>3</sup>	149
4.	Доставка и монтаж на арматурни мрежи Ф6 (полагане върху фиксатори за настилка)	м <sup>2</sup>	500
5.	Полагане бетон В25 за настилка h= 10 см.	м <sup>3</sup>	50



6.	Превоз бетонови разтвори	м3	50
7.	Направа на конструктивна фуга за настилка нарязана през 4м1	м1	214
8.	Доставка,полагане и валиране на баластра h - 20 см.	м3	99

### III. ИЗИСКВАНИЯ ЗА ИЗПЪЛНЕНИЕТО НА ПОРЪЧКАТА

5. При изпълнение на строителните работи, предмет на поръчката, Изпълнителят се задължава: да изпълни СМР в договорения срок, като организира и координира цялостния процес на строежа, съгласно изискванията на Възложителя и проекта за заснемане на обекта или одобрения инвестиционен проект (в изискуемите по ЗУТ случаи); офертата с приложенията към нея, в т.ч. и предложениия план за организация на строителството; действащата нормативна уредба, вкл. нормите по ЗБУТ; като работите са посочени в Техническата спецификация и обхващат:

#### 5.1. Специфични изисквания

Изисквания към влаганите строителни материали:

- Изпълнение на строежите да бъде съобразено с изискванията на чл. 169, ал. 1 и 2 от ЗУТ;
- В СМР да се влагат само строителни продукти, които осигуряват изпълнението на съществените изисквания към строежите и отговарят на техническите спецификации, определени със Закона за техническите изисквания към продуктите съгласно чл.169а от ЗУТ.
- Спазване на изискванията за здравословни и безопасни условия на труд в строителството;
- Недопускане на увреждане на трети лица и имоти в следствие на строителството;
- Спазване на всички изисквания така, че строежът да бъде годен за въвеждане в експлоатация;
- Строително монтажните работи да се извършват съгласно строителните норми и правила, включващи необходимите технологични операции,осигуряващи добро качество на извършените СМР при изпълнение на изискванията на всички нормативни документи включително изискванията за здравословни и безопасни условия на труд .
- Извършване на СМР в съответствие на БДС (или еквивалентни) и всички действащи към момента на изпълнение нормативни документи по отношение на строително-монтажните дейности .
- Всички извършени работи и доставени материали следва да отговарят на актуални (действащи към момента на провеждане на настоящата обществена поръчка) Български държавни стандарти БДС –ЕН или еквивалентни;

#### 5.2.Начин на изпълнение

5.2.1. Участниците да декларират, че се задължават със следните условия:

5.2.1.1. Ще бъдат извършени всички дейности за изпълнение предмета на обществената поръчка съгласно предоставената количествена сметка, при спазване на всички изисквания, описани в техническата спецификация и пълното описание на предмета на поръчката към документацията на обществената поръчка.

5.2.1.2. Ще бъдат спазени съответните нормативни изисквания на законодателството на Република България при изпълнение на предмета на обществената поръчка (за изпълнение на строително-монтажни работи), включително за противопожарна безопасност и спазване на безопасни и здравословни условия на труд и опазването на околната среда.

5.2.1.3. СМР ще бъдат изпълнени съгласно количествената сметка (КС) за обекта.

5.2.1.4. Материалите и съоръженията, които ще бъдат използвани при изпълнение на СМР, ще съответстват на изискванията по БДС, въвеждащи европейските стандарти, които са хармонизирани с европейските технически директиви или въвеждащи международни стандарти, или еквивалентни стандарти, както и че ще съответстват на Техническата спецификация. За материалите и съоръженията, които ще бъдат влагани при изпълнение на СМР, избрания за изпълнител участник представя технически



спецификации и съответни сертификати за качество и/или декларации за съответствие преди започване на строително – монтажните работи.

5.2.1.5. При установяване на нередности и некачествено извършени СМР, същите ще се отразяват в двустранен протокол и ще бъдат отстранявани от Изпълнителя за негова сметка в срок, определен от Възложителя.

5.2.1.6. За появили се скрити дефекти, установени след извършване на СМР, ще бъде предложен срок за отстраняването им, който да не бъде по-дълъг от 10 (десет) календарни дни.

5.2.1.7. След приключване на СМР ще бъде предадени на Възложителя напълно почистени всички обекти.

5.2.1.8. Ако по време на изпълнението на поръчката възникнат въпроси, неизяснени в настоящата техническа документация, участникът, определен за изпълнител, ще уведомява Възложителя и ще поиска неговото и на проектанта писмено указание.

5.2.1.9. Ще бъде полагана необходимата грижа за опазване на имуществото на Възложителя на работната площадка.

5.2.1.10. Изпълнителят носи пълна отговорност за осигуряване на безопасността и здравето на своите служители и на трети лица, по време на извършване на дейностите по изпълнение на поръчката, произтичаща от Закона за здравословни и безопасни условия на труд и други нормативни актове, действащи на територията на Република България.

### 5.3. Последователност на изпълнение на предвидените СМР и линеен график

При изпълнението на поръчката и свързаните с това СМР Изпълнителят отговаря да се спазва определена ритмичност на предвидените СМР, като за целта представи на Възложителя линеен график за изпълнението на поръчката.

### 5.4. РЕШЕНИЯ ЗА ДОСТЪПНОСТ

Съобразно техническата спецификация се осигуряват условия за безопасно ползване и достъпност на обектите. Това условие ще бъде изпълнено като се изградят необходимите съоръжения.

### 5.5. Условия при приемане изпълнението на обществената поръчка

За установяване обема и стойностите се съставят протоколи за действително извършените строително-монтажни работи по приети от Възложителя цени, заложи в Количествено-стойностната сметка, предложена от участника, избран за изпълнител.

Контролът по време на изпълнение на целия строителен процес ще се осъществява от упълномощено от Възложителя длъжностно лице, което ще следи за пълното изпълнение на дейностите, съгласно техническия проект и спазването на сроковете, заложи в линейния график към техническото предложение на участника, избран за изпълнител.

Цялостното приемане изпълнението на дейностите (строително-монтажни работи), предмет на поръчката се извършва с подписването на Протокол Образец 19 за действително извършените СМР и окончателен двустранен приемателно-предавателен протокол. Протоколът се подписва в срок от 5 (пет) дни след покана от страна на Възложителя.

Гаранционните срокове, деклариран от участника избран за изпълнител, за цялостното изпълнени строително-монтажни работи, започват да текат от датата на подписване на окончателен двустранен приемателно-предавателен протокол за цялостно приемане на изпълнението на строително – монтажните дейности, предмет на поръчката.

Информацията е  
заличена  
на осн. чл. 36а, ал.3  
от ППЗОП

ОБЯВА № 2

### ТЕХНИЧЕСКО ПРЕДЛОЖЕНИЕ

за изпълнение на обществена поръчка с предмет:  
**„БЛАГОУСТРОЯВАНЕ НА ОБЕКТИ ПУБЛИЧНА ОБЩИНСКА СОБСТВЕНОСТ  
В ОБЩИНА ПЕТРИЧ ПО ОБОСОБЕНИ ПОЗИЦИИ“**  
Обособена позиция № 6

От: „АНКЕР ГРУП“ ЕООД

*(наименование на участника)*

ЕИК/БУЛСТАТ/ЕГН/друга индивидуализация на участника: ЕИК: 202323253,  
с адрес: Страна: България, с. Първомай, пощенски код 2890, ул: „В.Левски“, № 16, тел.:  
0878424344, факс: ....., e-mail: anker\_grup@abv.bg

Представяван от Стойко Георгиев Назъров

*(трите имена на лицето, представляващо участника - юридическо лице)*

в качеството си на Управител на участника.  
*(длъжност)*

### УВАЖАЕМИ ДАМИ И ГОСПОДА,

С настоящото, Ви представяме нашето техническо предложение за изпълнение на обявената от Вас обществена поръчка с предмет: **„БЛАГОУСТРОЯВАНЕ НА ОБЕКТИ ПУБЛИЧНА ОБЩИНСКА СОБСТВЕНОСТ В ОБЩИНА ПЕТРИЧ ПО ОБОСОБЕНИ ПОЗИЦИИ“**

Заявяваме:

1. Желаяме да участваме в процедурата за възлагане на горепосочената обществена поръчка;
2. При подготовката на настоящото предложение сме спазили всички изисквания на Възложителя за неговото изготвяне.
3. При изпълнението на обществената поръчка няма да ползваме *(грешното се задрасква)* подизпълнители:

3.1. ....

3.2. ....  
*(наименование на подизпълнителя и дела от поръчка които ще изпълни)*

Като доказателства съгласно чл. 66, ал. 1 от ЗОП, че е поел задължение да изпълни посочения по-горе дял от поръчката, представяме ЕЕДОП от всеки подизпълнител, както и ..... *(други документи, подписани от подизпълнителите ако приложимо).*

4. След като подробно се запознахме с техническите спецификации и изискванията на Възложителя за участие в обществената поръчка Ви представяме следното

### ПРЕДЛОЖЕНИЕ ЗА ИЗПЪЛНЕНИЕ НА ПОРЪЧКАТА:

ПРИЕМАМЕ изискванията на Възложителя, посочени в Обявата за събиране на оферти, Указанието за участие и останалите приложения.

Информацията е  
заличена  
на осн. чл. 36а, ал.3  
от ППЗОП

Информацията е  
заличена  
на осн. чл. 36а, ал.3  
от ППЗОП

Стойко Назъров

Информацията е  
заличена  
на осн. чл. 36а, ал.3  
от ППЗОП

Към настоящият момент обектите, включени в настоящата процедура се нуждаят от рехабилитация. Улиците, предвидени за полагане на различни видове настилка, са без трайна настилка или компрометирана такава. Там където се предвижда ремонт на тротоарите, съществуващите са в лошо състояние, амортизирани.

1. Срок на валидност на настоящото предложение: **60 (шестдесет) календарни дни**, считано от крайния срок за получаване на оферти.

2. Декларираме, че ще изпълним дейностите по обществената поръчка посочени в документацията за участие, а именно:

Предлагаме да изпълним поръчката, съгласно изискванията на Възложителя при следните условия:

1. Изпълнение на обществената поръчка в срок от 89 ( осемдесет и девет ) календарни дни от подписване на договора.

2. Вложените материали и изделия при изпълнение на строителните и монтажни работи ще отговарят на техническите изисквания към строителните продукти съгласно „Наредба за съществените изисквания към строежите и оценяване на съответствието на строителните продукти“, приета с ПМС №235/06.12.2006 г., ДВ бр. 106 от 2006 г. Съответствието се установява по реда на същата Наредба.

3. Дейностите ще бъдат изпълнени в съответствие с Техническата спецификация и одобрените работни проекти и чертежи / ако са налични /

4. Изпълнението ще бъде съобразено с Наредба № 2 от 22.03.2004 г. за минималните изисквания за здравословни и безопасни условия на труд при извършване на строителни и монтажни работи;

**ЗА ИЗПЪЛНЕНИЕ НА ДЕЙНОСТИТЕ ПО НАСТОЯЩАТА ОБЩЕСТВЕНА ПОРЪЧКА  
НАШЕТО ТЕХНИЧЕСКО ПРЕДЛОЖЕНИЕ Е :**

**I. Строително предложение.**

Обект: „Благоустройство на обекти публична общинска собственост в община Петрич - обособена позиция № 6, предвижда изпълнение на ремонтни работи по пет улици, находящи се в гр. Петрич:

⇒ Улица „ цар Симеон“ с L= 210 м

⇒ Улица „ Европа“ с L= 280 м

Информацията е  
заличена  
на осн. чл. 36а, ал.3  
от ППЗОП



Информацията е  
заличена  
на осн. чл. 36а, ал.3  
от ППЗОП

- 23 - Стойко Назаров

Информацията е  
заличена  
на осн. чл. 36а, ал.3  
от ППЗОП

- ⇒ Улица „Здравец“ с L= 170м
- ⇒ Улица „Просвета“ с L= 90 м
- ⇒ Улица „Тома Митов“

„АНКЕР ГРУП“ ЕООД се наема да изпълни ремонтните работи по всички пет подобекта за 89 / осемдесет и девет / календарни дни, като ще приложи за изпълнение на обекта следния генерален подход и методология - обособяване на отделни етапи за изпълнение за строително-монтажните работи.

Всеки етап обединява в себе си комплекс от строително-монтажни работи, които е възможно да се извършват последователно в рамките на етапа и някои едновременно, когато не са зависими от работи в други етапи. За реализация на генералния подход за изпълнение на обекта ще се обособят следните етапи:

#### А. Етапи

1. Подготвителни работи на строителните площадки - срок **3 календарни дни**
2. Обособяване на складово стопанство - доставка и съхранение на материали – **3 календарни дни**
3. Изкопни работи – **9 календарни дни**
4. Демонтажни работи, разбиване на стара настилка – **6 календарни дни**
5. Кофраж, армировка и бетон – **10 календарни дни**
6. Канализация и изграждане на ревизионни шахти – **8 календарни дни**
7. Направа на ограда – **8 календарни дни**
8. Направа на нови тротоарни настилки – полагане на бетонови ивици и настилка от унищавата, вкл. пясъчна подложка и обратно насипване земни маси и трошен камък с трамбоване - **34 календарни дни**
9. Извозване на строителни отпадъци и почистване на околното пространство превоз на земни маси от механизирани и ръчен изкоп – **8 календарни дни**

Информацията е  
заличена  
на осн. чл. 36а, ал.3  
от ППЗОП

За изпълнение на СМР за реализация на обекта, „АНКЕР ГРУП“ ЕООД ще приложи комплекс от методи, организационни мероприятия и технологични правила и норми с които ще се постигне основната цел, а именно успешно и качествено изпълнение на предвидените СМР и въвеждане на обекта в експлоатация.

Информацията е  
заличена  
на осн. чл. 36а, ал.3  
от ППЗОП

Информацията е  
заличена  
на осн. чл. 36а, ал.3  
от ППЗОП



Б. Методологията за изпълнение на обекта представлява съвкупност от методи, които ще се прилагат за изпълнение на СМР на обекта за постигане на основната цел – изпълнение в срок и качествено на СМР.

Основните методи, които ще се прилагат за изпълнение на основната цел са:

а/. Метод на последователно изпълнение на етапите на строителството и на строително-монтажни работи при всеки етап;

б/. Метод на паралелното изпълнение на етапите на строителството, когато това е възможно.

в/. Метод на изпреварващо изпълнение на някой СМР от последващ етап по време на изпълнение на предшестващ етап от изграждане на обекта;

При реализацията на обекта като цяло и изпълнението на СМР ще се прилагат комбинирано и трите метода, като основен метод при реализация на обекта е паралелното изпълнение. Този метод ще даде възможност да се изпълняват усперечно СМР и на петте подобекта, когато се изпълняват еднакви или сходни операции. При прилагането на основните методи и особено при последователния, ще се появят и съответните технологични прекъсвания, определени от технологичните правила за изпълнение на СМР на последващи работи. Такива събития са:

- ✓ време за добиване на необходимата якост на бетона
- ✓ време за уплътняване на основата от земните маси и др.

При прилагане на методите, ще се спазват основни правила, като: кофраж – армировка, бетон - и при изграждане принципа на надграждане и изпълнение от вътрешните към външните пластове.

Процесите при изпълнение на всеки етап, ще се реализират последователно, като принципно всеки следващ започва след приключване на предния. Строително-монтажните дейности във всеки етап се изпълняват последователно, както времето за тяхното извършване се определя освен от необходимите ресурси, така и от технологичните изисквания и технологични прекъсвания.

Паралелния метод ще се прилага основно при изпълнение на обекта, като цяло. Тази възможност ще се определи в зависимост от технологиите за изпълнение на обекта и прилагането на такива, които:

- позволяват започване и изпълнение на различни работи от даден етап в едно и също време на различните подобекти, без те да са свързани помежду си и технологиите им да не изискват последователност или технологични прекъсвания;

Информацията е  
заличена  
на осн. чл. 36а, ал.3  
от ППЗОП

- позволяват започване и изпълнение на еднакви работи и също време на различни места в обекта без да се изискват взаимни връзки между тях;

- позволяват изпълнение на работи изискващи технологично завършване на предходните, но поради по-дългото време за реализация на предходните позволяват започване по-рано при спазване на всички технологични правила и технологични прекъсвания. При изпълнение на такива работи на различни подобекти, също ще се прилага този метод.

При изпълнение на строително-монтажните работи, ще се прилага при всяка възможност и метод на изпреварващо изпълнение на някой СМР от последващ етап по време на изпълнение на предшестващ етап. При този метод без нарушаване на технологичната последователност и при спазване на всички технологични прекъсвания, ще започва изпълнение на работи от следващ етап преди приключване на предния. Тази възможност ще зависи от организацията за изпълнение и осигуряване на възможност на отделни участъци от строителната площадка работите от следващ етап да започнат преди приключване на предишния етап за обекта, като цяло. Прилагането на последния метод, ще даде възможност за съкращаване на срока за изпълнение на обекта.

### ОРГАНИЗАЦИЯ ЗА ИЗПЪЛНЕНИЕ НА ПОРЪЧКАТА

При изпълнение на обекта, ще се създаде следната организационна структура за конкретния договор на база общата организационна структура на фирмата.

Информацията е  
заличена  
на осн. чл. 36а, ал.3  
от ППЗОП

Информацията е  
заличена  
на осн. чл. 36а, ал.3  
от ППЗОП

  
Информацията е  
заличена  
на осн. чл. 36а, ал.3  
от ППЗОП

- 26 - *Стойко Казаров*

Информацията е  
заличена  
на осн. чл. 36а, ал.3  
от ППЗОП

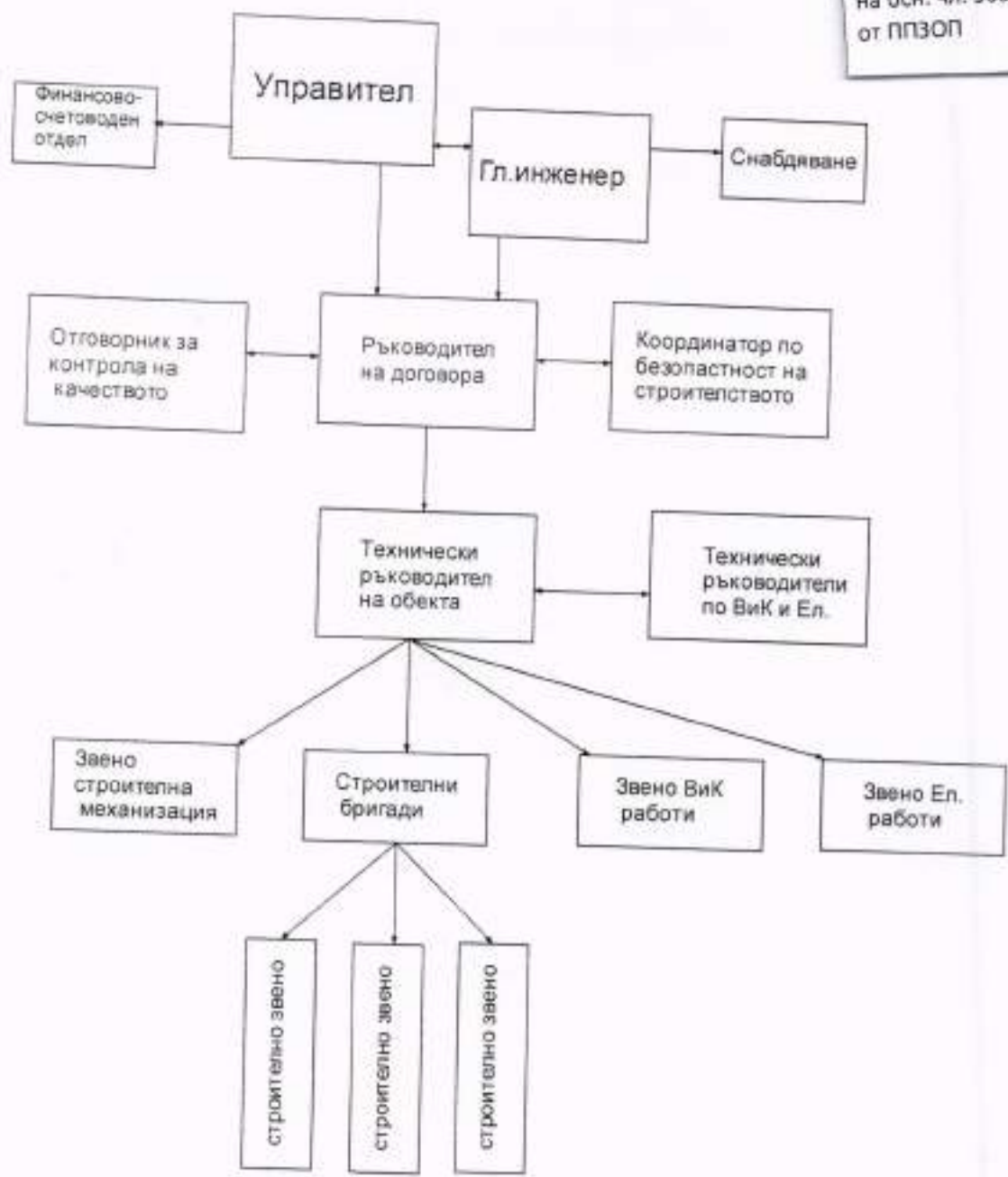

Ще се спазва технологична последователност на извършваните СМР, едновременно извършване на предвидените в поръчката дейности, необходимото време и работна ръка са показани в приложения към настоящото предложение, линеен график. Стриктно ще се спазва методологията за производство на строителната продукция, като ще използваме всички доказани и работещи принципи от добрата практика.

Информацията е  
заличена  
на осн. чл. 36а, ал.3  
от ППЗОП

### Ръководство на обекта

Информацията е  
заличена  
на осн. чл. 36а, ал.3  
от ППЗОП

Строително-монтажните работи ще бъдат извършени от квалифицирани и надлежно инструктирани относно качество и безопасност технически лица на фирма „АНКЕР ГРУП“ ЕООД.

За ръководство на строително-монтажната дейност е избран опитен технически

Информацията е  
заличена  
на осн. чл. 36а, ал.3  
от ППЗОП

= 27 = Симошко На

Информацията е  
заличена  
на осн. чл. 36а, ал.3  
от ППЗОП

ръководител с опит в изграждането, ремонт и реконструкцията на обекти от инфраструктурата. Ръководния екип за реализация на обекта ще се състои от :

- Ръководител на екипа / договора /, който ще отговаря за цялостното изграждане на обекта и осъществява оперативното, техническо и административно ръководство в съответствие с проектно-техническите решения, контролира разработването и изпълнението на работните графици и плановете за качество, осъществява връзките с представители на възложителя, проектантите и строителния надзор, съдейства за своевременно решаване на евентуално възникнали нерешени въпроси в проектите, проблеми при изпълнението и др., следи за своевременно изготвяне и окомплектоване на техническата документация в съответствие с изискванията на Възложителя и нормативните документи.

- Технически ръководител на обекта. Техническият ръководител на обекта организира, ръководи и контролира непосредствено изпълнението на СМР по вид, обем, срок на изпълнение и качество, определя задачите на бригадите, звената и механизацията и следи за изпълнението им, отговаря за навременно снабдяването с материали, обезпечават спазване изискванията на технологията и нормативните документи при изпълнение на СМР, съгласуване на работите по отделните части и работата на строителната механизация. Техническият ръководител следи за изпълнението на етапите и спазване на технологичните последователности и методология, обезпечават допускането на строителната площадка само на лица свързани с осъществяване на строителството, обезпечават безопасното изпълнение на СМР, участва пряко при разработване на инструкциите за безопасност и здраве и контролира прилагането, забранява работа със строителни съоръжения и инструменти, които отговарят на изискванията за безопасна работа, уведомява непосредствено преките началници за злополуки и аварии, осигуряват правилното подреждане и съхранение на строителната площадка на материалите и оборудването, прекратяват работата и извеждат всички лица от строителната площадка или работното място, когато има сериозна или непосредствена опасност за здравето или живота или когато има

Информацията е  
заличена  
на осн. чл. 36а, ал.3  
от ППЗОП

Информацията е  
заличена  
на осн. чл. 36а, ал.3  
от ППЗОП

Информацията е  
заличена  
на осн. чл. 36а, ал.3  
от ППЗОП

= 28 = Стойко Назър

Информацията е  
заличена  
на осн. чл. 36а, ал.3  
от ППЗОП

при което се изисква спиране на работа, следи за реда и чистотата на работните места и строителната площадка, изпълнява предписанията на контролните органи на ЗБУТ, изготвя и подписва техническата и отчетна документация на обекта, участва при въвеждане на обекта в експлоатация и отстранява констатираните недостатъци.

Координатор по безопасност и здраве в строителството. Той разработва инструкциите за безопасност и здраве и контролира прилагането им, провежда предвидените по закон инструктажи по ЗБУТ на работниците и пряко отговаря за оформяне на съответната документация, уведомява непосредствено преките началници / техн. ръководител / за злополуки и аварии, отговаря непосредствено за спазване нормите за безопасна работа, противопожарна охрана и опазване на околната среда, когато има сериозна или непосредствена опасност за здравето или живота или когато има условия при което се изисква спиране на работа, изпълнява предписанията на контролните органи на ЗБУТ.

Отговорник по контрол на качеството. Ръководи цялостната дейност по осъществяване на контрол на качеството върху производството на предприятието. Осъществява контрол за спазване на стандартите за качество на продукцията и влаганите в нея суровини. Създава и поддържа информационна система за съществуващите стандартизационни документи, свързани с изискванията за качество на продукцията на предприятието. Анализира причините за производствената некачествена продукция и предлага мерки за отстраняването им. Контролира внедряването и качеството на нови продукции. Изпълнява и задължения по контрол на качеството, свързани с длъжността.

Информацията е  
заличена  
на осн. чл. 36а, ал.3  
от ППЗОП

Вички ръководители и експерти ежедневно на вътрешно фирмена оперативка обсъждат текущите проблеми и задачи и работейки в екип вземат управленски решения за отстраняване на проблемите и подобряване на организацията на работа на строителната площадка. Всички проблеми и решения ще представляват част от допълващите мерки за подобряване на организацията на работата на обекта.

Допълващи мерки за по добра организация на работа и за разрешаване на проблеми по време на изпълнение на СМР.

- 1. Създаване на динамичен електронен регистър за проблеми

Информацията е  
заличена  
на осн. чл. 36а, ал.3  
от ППЗОП

Информацията е  
заличена  
на осн. чл. 36а, ал.3  
от ППЗОП

= 29 = Свойско Назъ



Информацията е  
заличена  
на осн. чл. 36а, ал.3  
от ППЗОП

възникнали проблеми и тяхното разрешаване.

Ще се създаде динамичен електронен регистър в който ежедневно ще се записват възникващи проблеми от различна естество на обекта. В края на всеки ден проблемите ще се обобщават от ръководителя на обекта и ще се предприемат мерки не само за разрешаването на проблемите, но с оглед характера им, който вече ще бъде познат, ще се вземат всички превантивни мерки за недопускането и не повтарянето им на обекта.

## 2. Оборудване на временно работно място.

На обекта ще се създадат временни работни места за ръководният екип. Ще бъде доставен фургон, оборудван с всичко необходимо, включително компютър, принтер, интернет, за да може екипа да комуникира по лесно с другите участници в строителният процес, като проектанти, възложител, надзор, доставчици и др.

## 3. Връзка с възложителя

След ежедневното обобщаване на изминалият работен ден, възникналите проблеми и взетите управленски и технически решения, същите ще се описват и изпращат по електронен път до лице, посочено от Възложителя за контакт. Ежеседмично ще се провежда работна среща на обекта с представители на Възложителя за констатиране на извършените до момента работи – като количество и качество, ще се разглеждат възникнали текущи проблеми, които строителя, съвместно с проектантите не е успял сам да разреши и се взимат решения с които строителният процес да продължи. Прави се протокол и се записва в Заповедната книга на обекта. Решенията се вписват и в електронният регистър.

## Работна ръка

Работниците, предвидени за работа на обекта, притежават нужната техническа правоспособност, образование и професионален опит за съответните дейности. Основно квалифицирани работници по всички части са преминали ежегоден опреснителен курс, запознати с най-новите изисквания за качество и новите високотехнологични дейности изпълнение на подобни работи. Груповите отговорници по отделните специалности притежават необходимия опит като нисши ръководители и имат съответния опит за изпълнение на специфични работи.

Бригадирите и груповите отговорници ще обезпечават изпълнението на производствените задачи, организират работните места на бригадата или звеното, следят за качественото изпълнение на СМР в съответствие със строителната технология, правилното изразходване на материалите и опазване на работното оборудване. Следят за спазване на изискванията по ЗБУТ и изпълняват най-сложните строителни действия изискващи по-висока

степен на опит и умения.  
Информацията е  
заличена  
на осн. чл. 36а, ал.3  
от ППЗОП

Информацията е  
заличена  
на осн. чл. 36а, ал.3  
от ППЗОП

Информацията е  
заличена  
на осн. чл. 36а, ал.3  
от ППЗОП

30 Симоно Назаров

Груповите отговорници организират работните места на групата или звеното, следят за качествено изпълнение на СМР в съответствие със строителната технология, правилното изразходване на материалите и опазване на работното оборудване и изпълняват най-сложните строителни действия изискващи по-висока степен на опит и умения.

За реализация на обекта ще се изградят следните екипи в състав квалифициран работник-ръководител (бригадир или групов отговорник), квалифицирани работници и общи строителни работници. В зависимост от необходимостта от трудов ресурс екипите ще се обособят, като бригади или групи (звена) за целият договор в следния общ брой:

- 2 звена за извършване на демонтажни строителни работи в състав квалифицирани работници и общи строителни работници .

- 1 звено за направа и монтаж на ограда в състав квалифицирани работници

- 1 група за изпълнение на ВиК инсталации и направа на ревизионни шахти – нови и преработка на съществуващи в състав - квалифицирани работници и работници .

- 1 група за изпълнение на ел. инсталации

- 3 звена за изпълнение на настилки – бетонови ивици и унипавета в състав квалифицирани работници и общи строителни работници работници .

- 3 звена за изпълнение на груби строителни работи в състав квалифицирани работници (арматуристи и кофражисти) и общи работници.

- група за транспорт, механизация в която се включват транспортни средства, трамбовки, строителни лебедки, електроагрегат, машини, скелета и др.

Екипите от технически лица ще бъдат с променлив състав, което позволява гъвкаво организиране на работата и дава възможност за прехвърляне на квалифицирани или строителни работници от един екип към друг или прехвърляне такива от други обекти с цел предотвратяване на закъснение в сроковете. Това е възможно, тъй като повечето квалифицирани работници имат минимум по две практически специалности (напр. кофраж и арматура с полагане на настилки и подобни съчетания на специалности), което позволява взаимно заменяемост и гъвкавост при определяне състава на екипите, а също преди започване довършителните работи групите могат да изпълняват други квалифицирани и неквалифицирани работи. Всички екипи са селектирани на база опит в изграждане и ремонт на обекти със сходни работи, включително, реконструкция на улици и тротоари, демонтажи и умения за разгръщане в стеснени технологични условия на обект..

При изпълнението на обекта екипите по численост и брой, ще бъдат разпределени така, че изпълнението на работите от един екип да не пречи или забавя изпълнение на работи от екипа следващ технологичната последователност. Броят на екипите с еднакви дейности и специалности

Информацията е  
заличена  
на осн. чл. 36а, ал.3  
от ППЗОП

позволяват да бъдат разпределени така, че еднакви по вид работи на различни подобекти или в различни части на един подобект да се изпълняват едновременно. Гъвкавостта на база наличието на достатъчен брой квалифицирани работници с по две специалности позволява при необходимост част от работниците от даден екип приключил своята работа да се включат към екипи, изпълняващи работи на други подобекти или части от тях.

Насищането с достатъчен брой трудов ресурс на обекта и наличието на квалифицирани работници по необходимите специалности, ще позволи да се използва всяка възможност за едновременна работа на екипи изпълняващи работи от различни етапи на различни части на строителната площадка. Това е от изключително значение при условията на действаща институция в ремонтитраните сгради. От опита който има фирмата, знаем, че въпреки добрата организация със съгласуваност на действията която определяме в началото на всеки етап от изпълнение на СМР при подобни обекти в хода на работа възникват обективно необходими и належащи прекъсвания, които произтичат от факта, че сградата която ремонтираме изпълнява функциите си. Затова на обекта ще се осигури и непрекъснатост на работният процес.

В предвидения срок с цел неговата реализация се предвижда едносменна работа, вкл. работа в почивни и празнични дни, като ще се приложи следната схема:

- редуване на екипите, като едните работят в събота и в нечетните празнични дни, а другите работят в неделя и четните празнични дни. Работещите в тези дни, почиват в допълнително уточнен с ръководството ден. Така се осигуряват по два почивни дни за възстановяване и почивка на работниците и персонала.
- редуване на работниците включени в състава на някой от екипите, като им се дават почивни дни последователно през седмицата без липсата на работника от състава да се отрази на технологията и качество.
- работа на удължено работно време, но само за специалности за които това е допустимо.

При опасност от забавяне изпълнението на СМР по незвисеци от Изпълн причини е възможно да се премине и на двусменна работа за което изпълнители възможност при наличният общ личен състав или да се прехвърлят специалисти и работ от други обекти на фирмата.

Основно технологично оборудване.

За изпълнение на строително-монтажните работи ще се използват следната строителна механизация, транспортни средства и оборудване :

Оборудване за наблюдение и измерване – оптичен нивелир

- 32: Своянко Назър

Информацията е  
заличена  
на осн. чл. 36а, ал.3  
от ППЗОП

- нивелири и ролетки, либели и др.
- Багери – комбиниран с челен товарач
- Самосвали и товарни коли
- Валяк
- Бетонобъркачки
- Микробус
- Къртачи
- Трамбовки - дизелови с плоча
- Електроагрегат и електрозаваръчни машини
- Ръчни електроинструменти за пробиване отвори, рязане
- Скеле рамково, стълби, тръбно скеле, кофражни платна
- Вибратори - иглени
- Лебедка
- Друго оборудване и съоръжения

#### Организация за изпълнение на отделните етапи

Поръчката включва изпълнение на отделни типове строителни работи - демонтажи, изкопни работи, строително ремонтни – кофраж, арматура и бетон, монтажни, настилки и околно пространство, тъй като за времето на строителството движението на хора и автомобили в района на обекта няма да се прекъсва. Посоченото налага прецизна и гъвкава организация на строителството и доставката на материали и съоръжения, както и стриктни мерки по безопасност на труда, противопожарна охрана, опазване на околната среда и безопасност на движението.

Информацията е  
заличена  
на осн. чл. 36а, ал.3  
от ППЗОП

I етап - Подготвителни работи на площадката. Изгражда се временна ограда, ур електрозахранване на обекта, проверява се заземление на ел.таблото, определят организират места за помещение за канцелария, място за първа помощ, тоалетна и снабдяване с вода, ще се ползват съществуващи WC възли.

II етап – Обособяване на складово стопанство, доставка транспорт и съхранение на материали – строителните материали ще се доставят своевременно от складовете или доставчиците. Обособява се място за временно складиране на материали, съобразно размерите на строителната площадка.

Информацията е  
заличена  
на осн. чл. 36а, ал.3  
от ППЗОП

= 33: Симошко Назъров



Информацията е  
заличена  
на осн. чл. 36а, ал.3  
от ППЗОП

III етап – Изкопни работи. Специализирано звено от фирмата ще извърши изкопните работи, като се използва собствена земекопна техника и съответно товарни машини за извозване на земните маси до депо за строителни отпадъци.

IV етап – Кофраж, армировка и бетон. Ще се използва бригада от специализирани работници, която ще извърши кофрирането и армировката. Същата бригада ще полага бетон. Бригадата полага и грижи за бетона след полагането му.

V етап – Демонтажни работи. Разбиване на старата настилка. Ще се използва една група и за демонтажните работи и за разбиване на старата компроментирана настилка... Другите демонтажи, като рязане на дървета и храсти ще се изпълняват от отделно звено, състоящо се от общи работници.

VI етап - Канализация и ревизионни шахти  
– ще се изпълни от специализирано звено, което ще извърши преработката и повдигането на старите ревизионни шахти, като същата група ще положи гофрираните полиетиленови тръби ф 315, муфата и др. фасонни части, като ще бъдат изградени и ревизионни шахти от събляеми стоманобетонни елементи, вкл. капаци.

VII – Направа на ограда. Специализирано звено към фирмата изготвя елементите на оградата по детайл. Същото звено монтира същите на обекта и извършва съответните укрепителни мероприятия.

VIII етап – Направа на нови тротоарни настилки – полагане на бетонови ивици и настилка от унипавета, вкл. пясъчна подложка и обратно насипване земни маси и трошен камък с трамбоване – изпълнява се от строителни групи към „АНКЕР ГРУП“ ЕООД, специализирани в полагането на настилки от унипавета, както и на бетонови ивици. Същите групи извършват и полагането на основа от пясъчна възглавница, земни маси, като уплътняват същата преди полагането на финалната настилка. Фугирането се изпълнява от специализирано звено.

IX етап - Извозване на строителни отпадъци и почистване на околното пространство. Дейностите по този етап започват след изпълнение на другите етапи. При изпълнение на ще се използват следните звена от човешки ресурси и оборудване : една група от по-квалифицирани работници и едно механизирано звено включващо подемна техника бордови и бордови машини за интензивното почистване на околното пространство от строителни отпадъци

Информацията е  
заличена  
на осн. чл. 36а, ал.3  
от ППЗОП

Информацията е  
заличена  
на осн. чл. 36а, ал.3  
от ППЗОП

Технологична последователност и технологични решения.

При изпълнението на предвидените видове строително монтажни работи, доставката и монтажа на оборудване и съоръжения ще се спазва Линеен календарен график за последователност на етапите, съобразен с етапите в технологията на строителството.

= 34: Свободно Наздраве



Информацията е  
заличена  
на осн. чл. 36а, ал.3  
от ППЗОП

представения ПБЗ, ВОД и съобразен със следната опорна схема:

Всички извършвани дейности ще бъдат в съответствие с предвижданията на устройствените планове и схеми на територията на обекта и за осигуряване на безопасни условия на труд и мерки за опазване на околна среда, организация на движението – начален етап, поддържан през времетраенето на строително-монтажните работи.

В основата на организацията на работа е стремежа за реализация на посочените по-горе етапи, като основните действия за това се определят от необходимата технологична последователност.

Взаимовръзката на отделните технологични етапи е подробно посочено в линейния график, като началото на всеки етап не може да предшества предишния, ако не е посочена такава взаимозависимост. При изпълнение на етапите се допуска успоредно изпълнение на работи от различни етапи и изпреварващо изпълнение, тъй като технологичната последователност позволява.

Графикът е изработен на база посочената по-горе методология, необходимият брой трудови ресурси и механизация за извършване на отделните работи с цел изпълнение на срока на договора без нарушаване технологичната последователност на изпълнение и времето необходимо за изпълнение на всеки технологичен етап без това да се отразява на качеството на изпълнените работи.

Основните технологични правила и решения, които ще се прилагат при извършване на основните видове работи са:

#### Подготвителни работи .

- Получаване на протокол № 2 за откриване на строителната площадка.
- Определяне на строителната линия и получаване на протокол №3
- Разчистване на строителната площадка.
- Утвърждаване на план за организация на движението
- Обозначаване на евентуално съществуващи кабели и тръбопроводи на площадката.
- Временно строителство:

За нуждите на строителството за канцелария, съблекалня за работници и скъп дребен строителен инвентар ще се използват временно поставени фругони и при възможност помещения предоставени от Възложителя. В района на обекта съгласувано с Възложителя ще се заградят и оформят места за разтоварване на материали и за натоварване на отпадъци за извозване и при възможност помещения за съхранение на материалите.

- Временно водоснабдяване – не е нужно, ще се ползва от съществуващата мрежа .
- Временно електроснабдяване - ще се ползват временни ел.табла, които ще се захранят с временни връзки от места указани от Възложителя. За машините и механизираният си инструменти строителният персонал ще използва в случай на нужда и собствен автономен източник - преносим генератор.

Обектът и подобектите, ще бъдат изолирани и сигнализирани съгласно изискванията на

Информацията е  
заличена  
на осн. чл. 36а, ал.3  
от ППЗОП

Информацията е  
заличена  
на осн. чл. 36а, ал.3  
от ППЗОП

→ 35: Стойко Назаров

Информацията е  
заличена  
на осн. чл. 36а, ал.3  
от ППЗОП

Информацията е  
заличена  
на осн. чл. 36а, ал.3  
от ППЗОП

Строителната площадка ще се маркира според нормите за без  
пожарна безопасност, като движението на работници на Изпълнителя извън нея се забранява.

### Доставка, транспорт и съхранение на материали

Съгласувано с Възложителя се определят местата за съхранение на материали, а също и места за събиране на строителни отпадъци. Определените места за съхранение на материалите трябва да отговарят на изискванията на размерите на строителната площадка. Доставка и транспорта на основните материали се извършва с транспортни средства на „АНКЕР ГРУП“ ЕООД, регулярно в зависимост от потребностите на извършваните в момента СМР, тъй като изискването за непрекъсване на движението и спецификата на обекта няма да позволява складиране на голямо количество материали.

### Разрушителните и демонтажни работи

Преди започване на работите, Изпълнителят е длъжен да проучи местата за извършване на демонтажни работи по отношение на съществуващи електроинсталации и ВиК инсталации.

Преди започване на демонтажни работи, Изпълнителят ще съгласува с общинските власти мястото за изхвърляне строителни отпадъци и да заплати съответните такси.

Изпълнителят е длъжен да опазва съседни помещения, площи и имоти от замърсяване и впоследствие да възстанови всички нанесени щети.

„АНКЕР ГРУП“ ЕООД ще организира обезопасяването на обекта и ще уведоми собствениците на съседните имоти граничещи с обекта за реда и времето на изпълнение на демонтажните работи.

### Бетонни работи

Влаганият в строителството бетон ще отговаря на изискванията на Наредбата за съществените изисквания към строежите и оценяване съответствието на строителни продукти.

Контролирането и определянето на якостта на бетона трябва да бъде направено на якостта на натиск на 28-ия ден и съгласно БДС EN 206-1 чрез статистически позволяващ сравнения между действителната бетонна якост и стандартната (контролна) якост за съответен клас бетон, който трябва да се постигне.

Състоянието на основата, върху която се излива бетонната смес, трябва да изключва възможността за измръзване на бетона в зоната на контакт. Бетонът трябва да се полага така, че да се избегне разслояването на материалите и изместването на армировката и кофража. Бетонът не трябва да се полага от височина по-голяма от 1,50 м.

За осигуряване на нормални условия в началния период на втвърдяване на бетона трябва да се спазват следните изисквания:

- Положеният бетон да се предпазва от замърсяване и повреди.
- Работи, които водят до нарушаване на сцеплението между бетон и армировка не се допускат.
- Бетонът предпазва от бързо изсъхване, както и от удари, сътресения и притоци

Информацията е  
заличена  
на осн. чл. 36а, ал.3  
от ППЗОП

Информацията е  
заличена  
на осн. чл. 36а, ал.3  
от ППЗОП

= 36- Симошко Назъров

механични въздействия.

След полагането на бетона следва да се полагат съответните грижи за него., така че да се предотврати повърхностното изпарение, да се поддържа температурата на повърхността над 5 °С по време на изискуемия период, но не по-малко от 4 дни, да се избягва висока температура и рязка смяна в температурата през първите 24 часа след изливането, специално в горещо време, да се избягват бързите промени в температурата през първите 7 дни след изливането.

Следва да се спазва стриктно системен контрол при изпълнението на бетонните работи, който трябва да обхваща минимум:

- Качеството на добавъчните материали, свързващите вещества, водата и добавките, а също така и условията за тяхното съхранение;
- Работата на дозиращите и бетоносмесителните устройства при бетонното стопанство;
- Качеството на бетонната смес при нейното приготвяне, транспортиране, полагане и уплътняване;
- Физико-механичните-показатели на бетона - якост, водоуплътност, мразоустойчивост и др;
- Грижите за бетона след неговото полагане;
- Якостта и еднородността на бетона в готовите конструкции.

### Кофражни работи

Кофражните работи трябва да осигуряват проектните размери и очертанията на бетонните и стоманобетонните конструкции и елементи в процеса на полагане и втвърдяване на бетонната смес. За целта те трябва да бъдат с неизменяеми размери, достатъчна якост и коравина. Изпълнението на кофража трябва да осигури поемането на предвидените в проекта постоянни и временни натоварвания без опасност за работниците и авария на конструкциите. Той трябва да осигури и предаването на действащите товари върху земната основа или вече изпълнени конструкции..

За изправното състояние на скелето и укрепването на кофража трябва да се непрекъснато в процеса на бетонирането и да не се допуска по-голямо натоварване изчислителното.

Подготовката, оразмеряването, сглобяването, ремонтването и почистването на ко да става по възможност извън строежа, но в границите на строителната площадка. Площ за кофраж да се отводнят добре. При силен вятър да не се извършва декофриране.

Декофрирането трябва да става без нараняване, увреждане или натоварване на и бетон. Отговорността за безопасното демонтиране, на която и да е част от кофража или поддържащите елементи е изцяло на Изпълнителя.

Значително е използването на обезопасителни скелета, стълби и безопасни колани.

Информацията е  
заличена  
на осн. чл. 36а, ал.3  
от ППЗОП

### Армировъчни работи

Всички типове стомана, посочени в проектната документация трябва да бъдат доставени от фирми с валидни сертификати за разрешение, издадени за производството и изработката на арматурна стомана.

Информацията е  
заличена  
на осн. чл. 36а, ал.3  
от ППЗОП

= 37 = Свишко Насеков

Информацията е  
заличена  
на осн. чл. 36а, ал.3  
от ППЗОП

Арматурното желязо трябва да бъде позиционирано /фиксирано/ с подходящи средства /фиксатори и др./ преди изливането на бетона и да бъде осигурено срещу преместване. Задължително при всички стоманобетонни елементи трябва да бъде осигурено необходимото бетонно покритие на армировката, като допустимите отклонения на бетонното покритие не трябва да надвишават 5мм.

Разтоварването от превозните средства ще се извършва от инструктиран и обучен арматурист, а складирането да изключва възможност от срутване. Забранено е връзването на кабели за армировката и стъпването върху нея. Придвижването на работниците да става по специално разположени пътеки от дървен материал. При работа задължително да се използват ръкавици и каски.

Отгъването и поставянето на армиращите стоманени пръти, както и самата стомана трябва да отговарят на БДС 4758-84, БДС 9257-77.

### Ремонтни работи бетонови настилки

Включва машинно почистване на уличното платно и подравняване на основата, насипване с несортиран трошен камък с валиране за основа, направа на кофраж и разделителни фути, монтаж армировъчни мрежи фб, полагане на бетон В25 с дебелина минимум 8-10 см по цялото протежение на пътното платно. Влаганата армировъчна мрежа следва да бъде почиствена от замърсявания и ръжда, да не се допуска влагане на корозирала армировка. Точното местоположение се определя с помощта на фиксатори, така че да се осигури необходимото бетоново покритие. Не се допуска доставката и полагане на разслоен бетон. След полагане на бетона същия да бъде уплътнен с площен вибратор. Задължително бетона да бъде с добавки за водоуплътност, които да се докажат със съответния сертификат.

### Тротоарна настилка

Тротоарните плочки на ремонтирания участък се отстраняват, сортират и почистват.

Замърсеният под тях пясък се отстранява.

Настилките се изпълняват върху добре уплътнен, чист едрозърнест пясък – 10 см.

Върху чистия пясък се нареждат тротоарните плочки, засипват се с пясък, уплътняват повторно се засипват с пясък и се уплътняват с валиране.

Мерната единица за измерване направа на настилка от тротоарни плочки е метър квадратен (m2).

Информацията е  
заличена  
на осн. чл. 36а, ал.3  
от ППЗОП

### Технологични прекъсвания и кординация на екипите

При реализация на организацията за изпълнение на обекта се предвиждат и необходимия брой технологични прекъсвания, които са резултат от необходимостта от изчакване някои извършени работи да добият необходимите технически качества позволяващи началото на следващите ги технологично работи.

При изпълнение на обекта ръководителя на проекта организира и ръководи вида и последователността на координацията на отделните звена и екипи за изпълнение.

Информацията е  
заличена  
на осн. чл. 36а, ал.3  
от ППЗОП

= 38: Свойко Назаров

работи. Координирането на работата между отделните звена помежду си и различните части непосредствено се извършва от техническия ръководител на обекта. Тя се състои в:

- недопускане на извършване на работи от едни и същи звена на едно място на строителната площадка;
- недопускане извършване на работи от звена в разрез с технологичните последователности;
- разпределение и изработване на график за механизацията, когато тя е необходима на различни звена;
- недопускане работа на звена на различни коти или в непосредствена близост до механизация с цел предотвратяване на злополуки.

### Организацията на строителната площадка

Организацията на строителната площадка за всеки подобект ще осигурява безопасност на всички лица свързани пряко или косвено с изпълнението на СМР, както и безопасен и удобен достъп на товарни автомобили за снабдяване с материали и извършване на механизирани работи.

Достъпът до строителните площадки на подобектите на обекта ще се осъществява откъм околните улици. Товарните автомобили ще имат достъп откъм страната на обекта, която е на ниво на улица. Движението на товарни автомобили вътре в площадката е ограничено и ще става с ограничена скорост до 20 км/ч. Материалите и оборудването се разтоварват и пренасят до съответните складови помещения или работни места ръчно.

На строителната площадка се определят места за работниците, за съхранение на материали. Ще се ползват съществуващи санитарни възли.

На строителната площадка се определят места за противопожарно табло и аптечка за медицинска помощ.

Доставката на материалите и оборудване на строителната площадка ще се допуска едва след като е подготвена за тяхното приемане.

Транспортирането на строителните материали и оборудване ще се извършва съобразно изискванията, посочени в съответния им стандарт или отраслова нормала.

Особеностите на обекта и работите, които ще се изпълняват няма да налагат монтаж на повдигателни съоръжения.

Всички отпадъци ще се складираат на определено място и в контейнери и след това ще бъдат изнесени от Възложителя.

Информацията е  
заличена  
на осн. чл. 36а, ал.3  
от ППЗОП

### Представяне на отчети

„АНКЕР ГРУП“ ЕООД ще подпомогне Възложителя при управлението на процеса на реализация, като му предоставя подробни отчети за напредъка на работата и други подобни отчети, протоколи и документи, които са необходими и се изискват от Инвеститора.

### Проверка и измерване на работите

Възложителят може във всеки един момент да провери качеството и да измери количеството на изпълнените работи. Когато това не може да стане с помощта на Изпълнителя, се определя срок за привличане на външни специалисти. В този случай, поделените разходи са изцяло за сметка на Изпълнителя.

Информацията е  
заличена  
на осн. чл. 36а, ал.3  
от ППЗОП

233- Симо Ко Назаров

Информацията е  
заличена  
на осн. чл. 36а, ал.3  
от ППЗОП

## Материали

Изпълнителят трябва да уведоми предварително Инвеститора за източниците на материали, които възнамерява да ползва, за да може той да се увери, че същите са подходящи. Материал, чиито източник не е бил предварително одобрен от Инвеститора няма да бъде използван.

Влаганите материали следва ще отговарят на цитираните в спецификацията български, или EN стандарти и нормативи и да бъдат придружени със:

- Сертификати от производителите на материалите по отношение физични и химични показатели съгласно БДС или EN като:
  - якост;
  - плътност;
  - якост на опън и натиск;
  - обемно тегло;
  - изгъркваемост;
  - водопогълтаемост – (абсорбация)
  - устойчивост на киселини и основи
- Ако не е цитирано друго в спецификациите, българските правилници за приемане СМР – БСА -86 и 87г. се считат за минимален критерий

Материалите за които изрично се изисква ще се придружават от протоколи от изпитвания и разрешителни документи от държавните контролни органи- МЗ, НСПАБ, НЦХМЕХ, ДИТН и др.

Материалите и съоръженията ще се докарват на обекта в готов вид, ритмично, по график, за да се намали нуждата от приобектово складиране и затрудняване на движението и работа в сграда.

## Строителни отпадъци

Строителните отпадъци и празни опаковки ще се събират всекидневно на определени места в пределите на площадката и ще се натоварват ръчно или механизирани в контейнери за транспорт на Изпълнителя, които ще се извозват и изхвърлят своевременно на съгласувано място.

Възложителя депю.

Информацията е  
заличена  
на осн. чл. 36а, ал.3  
от ППЗОП

## Финализиране на строителството

След приключване на строителните дейности на обекта Изпълнителят демонтира и отстранява от площадката цялото си оборудване и временни съоръжения.

Строителната площадка и прилежащите ѝ площи се почистват основно.

## Процедури по безопасност

По време на производствената дейност на обекта ще се спазват стриктно изискванията на действащите нормативни актове, свързани с осигуряването на безопасност на труда и противопожарна охрана и приоритетно:

Информацията е  
заличена  
на осн. чл. 36а, ал.3  
от ППЗОП

= 402 Стойко Назаров

Информацията е  
заличена  
на осн. чл. 36а, ал.3  
от ППЗОП

Информацията е  
заличена  
на осн. чл. 36а, ал.3  
от ППЗОП

Информацията е  
заличена  
на осн. чл. 36а, ал.3  
от ППЗОП

1. Закон за здравеопазване на безопасни условия на труд (ДВ,бр. 124/1997)
2. Наредба N 6 за общите изисквания и задължения за осигуряване на безопасност при трудовата дейност (ДВ, бр. 75/1996)
3. Наредба N 4 за знаците и сигналите за безопасност на труда и противопожарна охрана (ДВ, бр. 77/1995)
4. Наредба N РД-07-2/16.12.2009г. за условията и реда за провеждане на периодично обучение и инструктаж на работниците и служителите по правилата за осигуряване на здравословни и безопасни условия на труд.
5. Наредба N 8 за обучението и повишаването на квалификацията по охраната на труда и противопожарната охрана (ДВ,бр.51/1982)
6. Наредба N 11 за специалното работно облекло и личните предпазни средства (ДВ,бр.66/1993)
7. Правилник за прилагане на Закона за движението по пътищата (ДВ,бр.25/1996;попр.,бр.72/1996)
8. Правилник по безопасността на труда при товаро-разтоварителни работи
9. Правилник по безопасността на труда при експлоатацията на електрическите уредби и съоръжения (изд. На Комитета по труда и социалното дело – 1986;изм. и доп.окръжно N 00504/1988 на МИП и ЦС на БПС;Инф.бюлетин по труда на МТСТГ,бр.1/1992,бр.3/1995 и бр. 9-10/1996)
11. Наредба N 31 за устройство и безопасна експлоатация на повдигателни съоръжения (ДВ,бр.33/1981;изм. и доп.бр.49/1988)
12. Правилник по безопасността на труда за въздушни компресорни инсталации и уредби (изд. На МТСТГ – 1977;изм.и доп.инф.бюлетин по труда на МТСТГ,бр.8-9/1992)
13. Наредба N 3 за ползване на преносими стълби (ДВ,бр.28/1976)
14. Наредба N 4/1995 за Противопожарните строително-технически норми

Преди започване на СМР в условията на действащи улици, техническият ръководител на обекта и ръководителят на поръчката се задължават да уточнят, нужните мероприятия по ЗБУТ,осигуряващи извършването на работите в съответствие с изискваната инструкция.

При неспазване на горепосочените мероприятия от страна на Възложителя, в резу. което се създават условия застрашаващи здравето или живота на работниците на Изпълн. техническият ръководител на обекта е длъжен да спира изпълнението на СМР отстраняването на опасните и вредни производствени фактори.

Техническият ръководител на обекта има следните задължения, касаещи здравосло и безопасни условия на труд (ЗБУТ):

- 1.Отговарят за спазване изискванията по ЗБУТ на съответните части от обекта, които ръководи;
- 2.Не се допускат изпълнението на трудови процеси при опасни и вредни за здравето на работниците строежи, части от строежи или на отделни работни места без съответна заповед, определяща конкретните мероприятия по ЗБУТ;
- 3.Осигуряват необходимото специално и работно облекло и лични предпазни средства за служителите и работниците, които пряко ръководят, както и предпазни средства за лицата, които посещават служебно строителната площадка;
4. Отстраняват от строителната площадка лицата, които са в нетрезво състояние, не ползват необходимото специално и работно облекло и лични предпазни средства или не спазват изискванията по ЗБУТ при извършване от тях СМР;

Информацията е  
заличена  
на осн. чл. 36а, ал.3  
от ППЗОП

Информацията е  
заличена  
на осн. чл. 36а, ал.3  
от ППЗОП

= 41 = Стойко Изъров

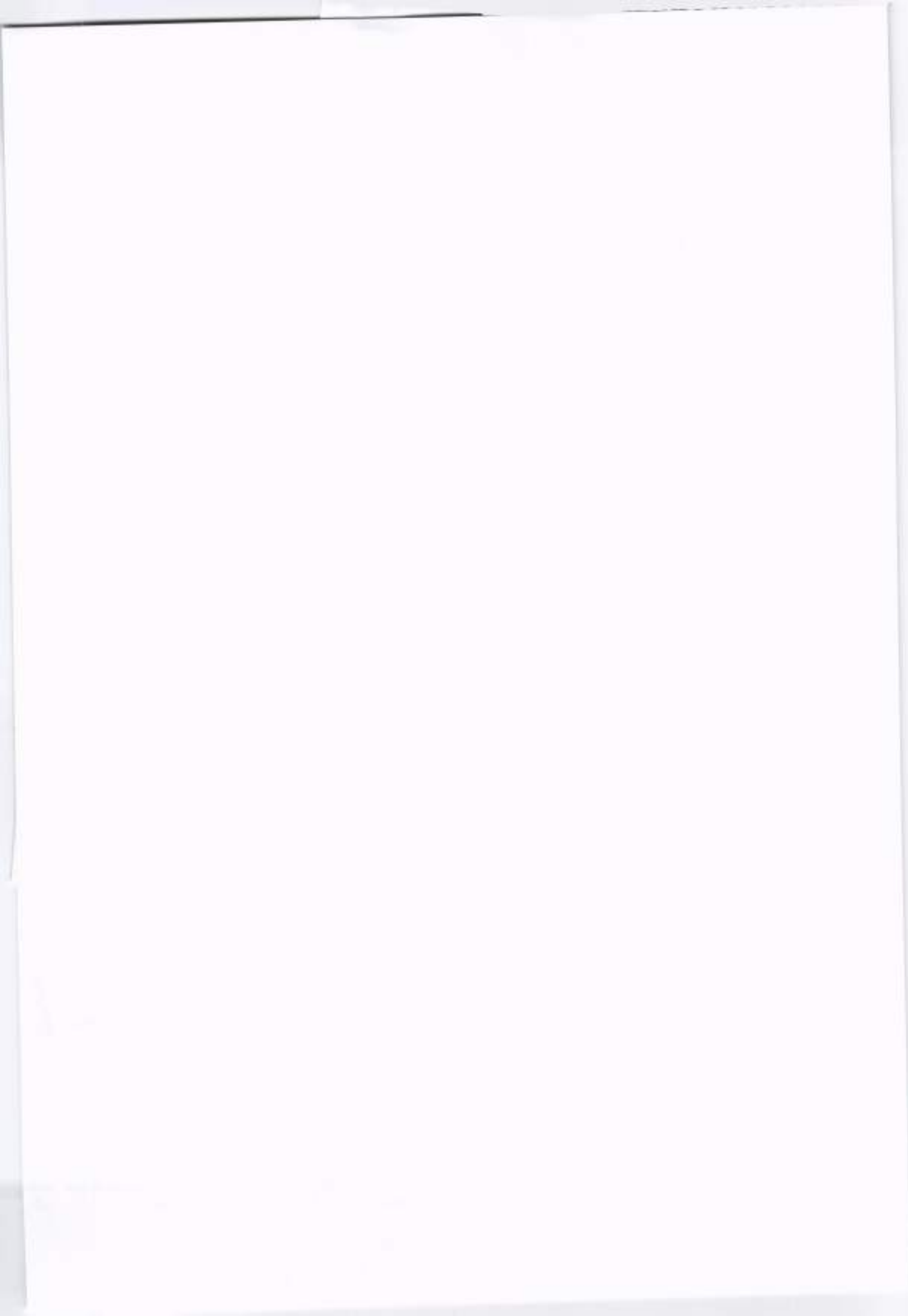

Информацията е  
заличена  
на осн. чл. 36а, ал.3  
от ППЗОП

Информацията е  
заличена  
на осн. чл. 36а, ал.3  
от ППЗОП

5. Провеждат инструктаж по ЗБУТ на ръководения от тях персонал;
6. Забраняват работа с неотговарящи на изискванията по ЗБУТ строителни машини, съоръжения и инструменти;
7. Незабавно уведомяват преките си ръководители и органите по охрана на труда за станали злополуки и аварии на строителната площадка, строеж, частта от строежа или работните места, за които отговарят;
8. Осигуряват изпълнението на предписанията в ПБЗ и Правилник по безопасността на труда при строителните и монтажни работи мероприятия по ЗБУТ;
9. Контролират правилното поддръждане и съхранение на строителната площадка на материалите, изделията, оборудването и др.;
10. Разпределят работниците по работните места съобразно опита, правоспособността, квалификацията, знанията им и изискванията на правилника;
11. Осигуряват прекратяване на работата и извеждат всички лица от строителната площадка при опасност за здравето или живота им;
12. Своевременно предупреждават Възложителя, контролните органи по ЗБУТ и проектанта за забелязани нарушения на изискванията на противопожарните строително-технически норми и на изискванията за безопасно ползване на строежите в проектите, като не допускат изпълнението на съответните СМР до отстраняването на проектантските грешки;
13. Правят предложения за административни наказания или отстраняват от работа лица, нарушаващи изискванията по ЗБУТ;
14. Осигуряват ред и чистота на работните места и строителните площадки, за които отговарят;
15. Изпълняват в срок предписанията на контролните органи по ЗБУТ;
16. При трудови злополуки съставят актове в определените срокове.

Забранява се допускането до работа на лица:

- без професионална подготовка за съответните СМР
- не навършили 18 години
- не преминали предварителен медицински преглед;
- не инструктирани и необучени по ЗБУТ /без задължителна мин. II квалиф. група по ТБ/;
- непознати с плана за ликвидиране на аварии и с инструкциите за действие при аварии на строителната площадка;
- не снабдени или не ползващи съответно изискващите се специално работно облекло, обувки и лични предпазни средства;
- с противопоказни за възложената работа заболявания;
- в нетрезво състояние

Информацията е  
заличена  
на осн. чл. 36а, ал.3  
от ППЗОП

с 42: Симошко Назъров

Информацията е  
заличена  
на осн. чл. 36а, ал.3  
от ППЗОП

Информацията е  
заличена  
на осн. чл. 36а, ал.3  
от ППЗОП

бригадирът (ръководителя) на производствено звено (бригада):

1. Отговаря и следи за спазването на изискванията по ЗБУТ от страна на работниците, влизайки в състава на производственото му звено(бригада);
2. Разпорежда спиране на работата,ако условията създават заплахи за здравето или живота на работниците;
3. Отговаря съвместно с техническия ръководител, ако в звеното (бригадата) му работят лица, неотговарящи на изискванията на правилника;
4. Отстранява от работа работниците, които не ползват съответни лични и други предпазни средства,когато се изисква или е предписано или които са в нетрезво състояние;
5. Отговаря за реда и чистотата в помещенията или фургоните.

Работниците,изпълняващи СМР са длъжни:

1. Да се явяват на работа в трезво състояние;
2. Да спазват указанията за безопасно движение на територията на строителната площадка и на работните места;
3. Да не извършват СМР, за които нямат изискваната подготовка или квалификация;
4. Да не ползват неизправни строителни машини, съоръжения, уреди, инвентар, инструменти и др., както и такива не по предназначението им;
5. Да спазват изискванията по ЗБУТ при изпълняваната от тях работа;
6. Да ползват съответните лични и други предпазни средства, когато това се изисква или е предписано;
7. Да преустановяват незабавно работа и уведомяват непосредствения си ръководител, когато са създадени условия, застрашаващи както тяхното здраве или живот, така и здравето и живота на околните лица, или е констатирана неизправност в машините, съоръженията, уредбите, инструментите, скелетата, платформите и др.,следствие на което може да възникне злополука, авария, пожар или експлозия.

Строителните машини, съоръженията, инвентарът, инструментите и приспособленията към тях да съответстват на характера на извършваната работа и на околната или работната среда, да са изправни и обезопасени.

## ВЪЗМОЖНИ РИСКОВЕ ПРИ ИЗПЪЛНЕНИЕ НА ПОРЪЧКАТА И МЕРКИ ЗА ПРЕОДОЛЯВАНЕТО ИМ

Основните идентифицирани възможни рискове, които е възможно да оказат въздействие върху изпълнението на договора и качеството на изпълняваните СМР, могат да се определят, като следните :

1. Неправилно стъпване на стълба и получаване на травма поради невнимание от страна на изпълнителски персонал инструктиран ежедневно и надлежно преди това за мерките за безопасност на труда от страна на представител на „АНКЕР ГРУП“ ЕООД, което може да доведе до временна нетрудоспособност на част от квалифицирания монтажен персонал .

За предотвратяване на риска от неправилно стъпване на стълба и получаване на травма по независещи от изпълнителя и възложителя причини ще се предприемат следните мерки:

- Преносими стълби ще се използват за извършване на СМР, когато е невъзможно или нецелесъобразно използването на работни платформи и други по-удоб

Информацията е  
заличена  
на осн. чл. 36а, ал.3  
от ППЗОП

= 43 = Симошко Назърев

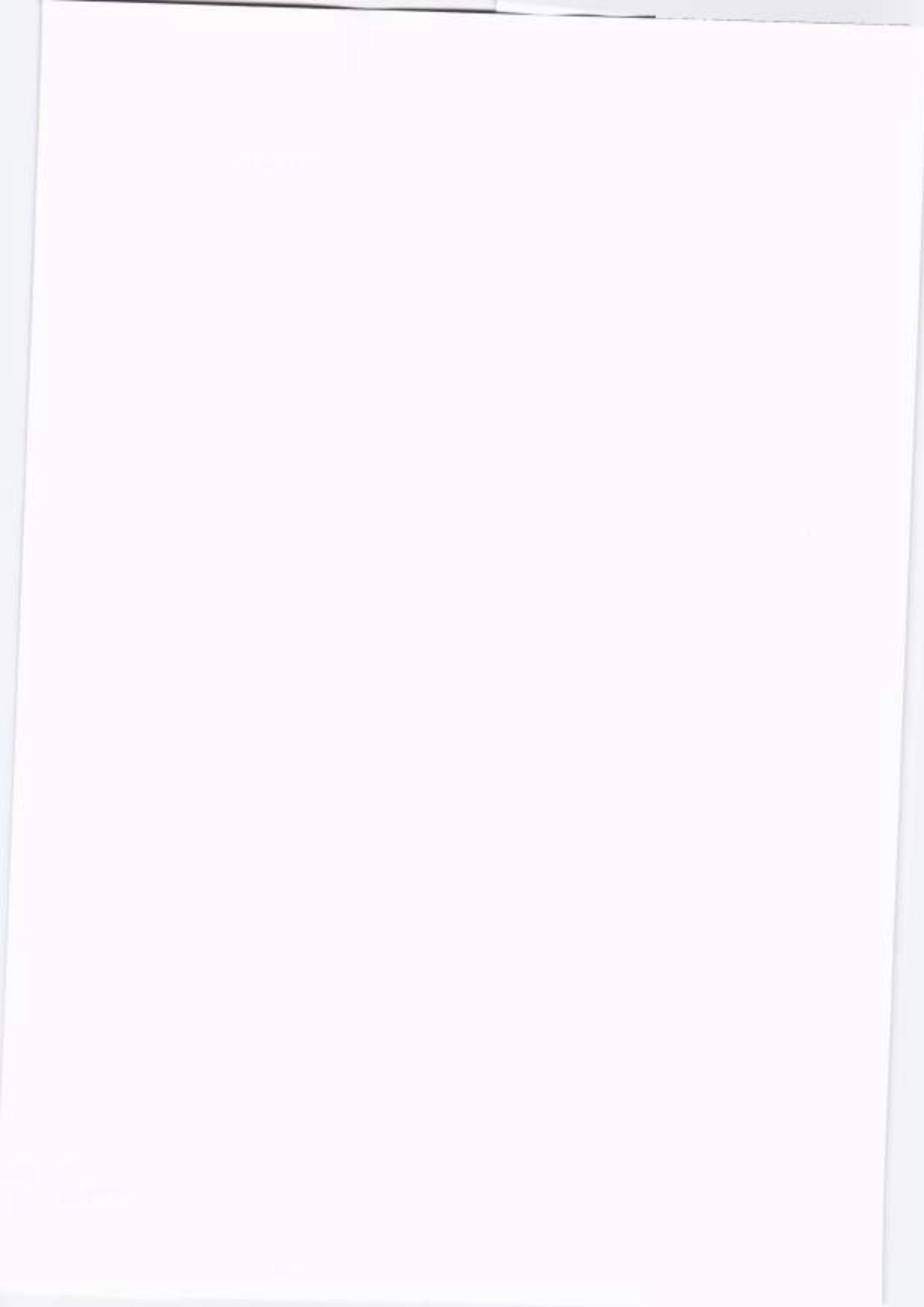

Информацията е  
заличена  
на осн. чл. 36а, ал.  
от ППЗОП

Информацията е  
заличена  
на осн. чл. 36а, ал.3  
от ППЗОП

работата, когато не се пренасят товари, по-тежки от 0,2 kN, а при удължени стълби чрез настаняване - от 0,1 kN или не се налага товарът да се държи с две ръце.

- Техническият ръководител ще осигури условия за съхраняване, почистване, и поддържане в изправност на стълбите, съгласно изискванията на производителя и изискванията, регламентирани в нормативните актове по безопасност и здраве при работа.

2. Поражение от електрически ток при изпитания или проби или дефект на монтирано съоръжение независимо от страна на изпълнителски персонал инструктиран ежедневно и надлежно преди това за мерките за безопасност на труда от страна на представител на „АНКЕР ГРУП“ ЕООД, което може да доведе до временна нетрудоспособност на част от персонала със съответната електро квалификационна група.

За предотвратяване на риска от поражение от електрически ток при изпитания или проби или дефект на монтирано съоръжение независимо от страна на изпълнителски персонал и независимо от изпълнителя и възложителя причини ще се предприемат следните мерки:

2.1. Задължително персонала с 4 или 5 електро квалификационна група ще бъде оборудван със специални усилени лични предпазни средства за ръце и крака извън изискващите се по ЗБУТ.

2.2. Уведомява се моментално местната спешна помощ и се иска съдействие от нея.

2.3. Уведомява се Възложителя и съответните органи

3. Възникване на пожар вследствие на неумишлени или умишлени действия на лица нямащи отношение към изпълнението на строителството .

За предотвратяване на риска от пожар по независещи от изпълнителя и възложителя пожари ще се предприемат следните мерки:

- постоянна аварийна готовност за изпълняване мероприятията за усвояване и поддържане в актуално състояние на плана за преодоляване на бедствия и аварии,

- На видни места на строителната площадка ще се поставят табели със телефонния номер на службата за ПАБ; адреса и телефонния номер на местната медицинска болница; адреса и телефонния номер на местната спасителна служба /гражданска защита/.

- Монтиране на пожарното табло на място, указано в ПБЗ и оборудването му с подръчни уреди и съоръжения, които на основание приложение № 1 към чл.2 ПСТН към Наредба №2 – ПСТН за всеки строеж по време на изпълнението на СМР са както следва :

За района на всяка строителната площадка

- 1бр. прахов пожарогасител бкг

- 1бр. водопенен пожарогасител

Противопожарните средства ще се поставят на удобни за ползване места на строителната площадка и строежа, ще се поддържат се в постоянна техническа изправност и подлежат на текущ контрол за изправност, за което отговаря техническият ръководител и определените от него лица на които е зачислено оборудването.

- предприемане на незабавни мерки за потушаване на пожара и уведомяване на ПАБ;

- няма да се допуска тяпонопушене и палене на открит огън от лица нямащи отношение към обекта независимо от климатичните условия и частта от денонощието на места, категоризирани или определени като „пожаро или взривоопасни“ в близост до пожароопасни и взривоопасни стр.материали, продукти и др.

- Няма да се допуска съхраняване от външни лица на кислородни бутилки, горивни, пожаро и взривоопасни вещества в съдове в близост до обекта в количес

Информацията е  
заличена  
на осн. чл. 36а, ал.3  
от ППЗОП

- 4ч: Сивилно Настроя

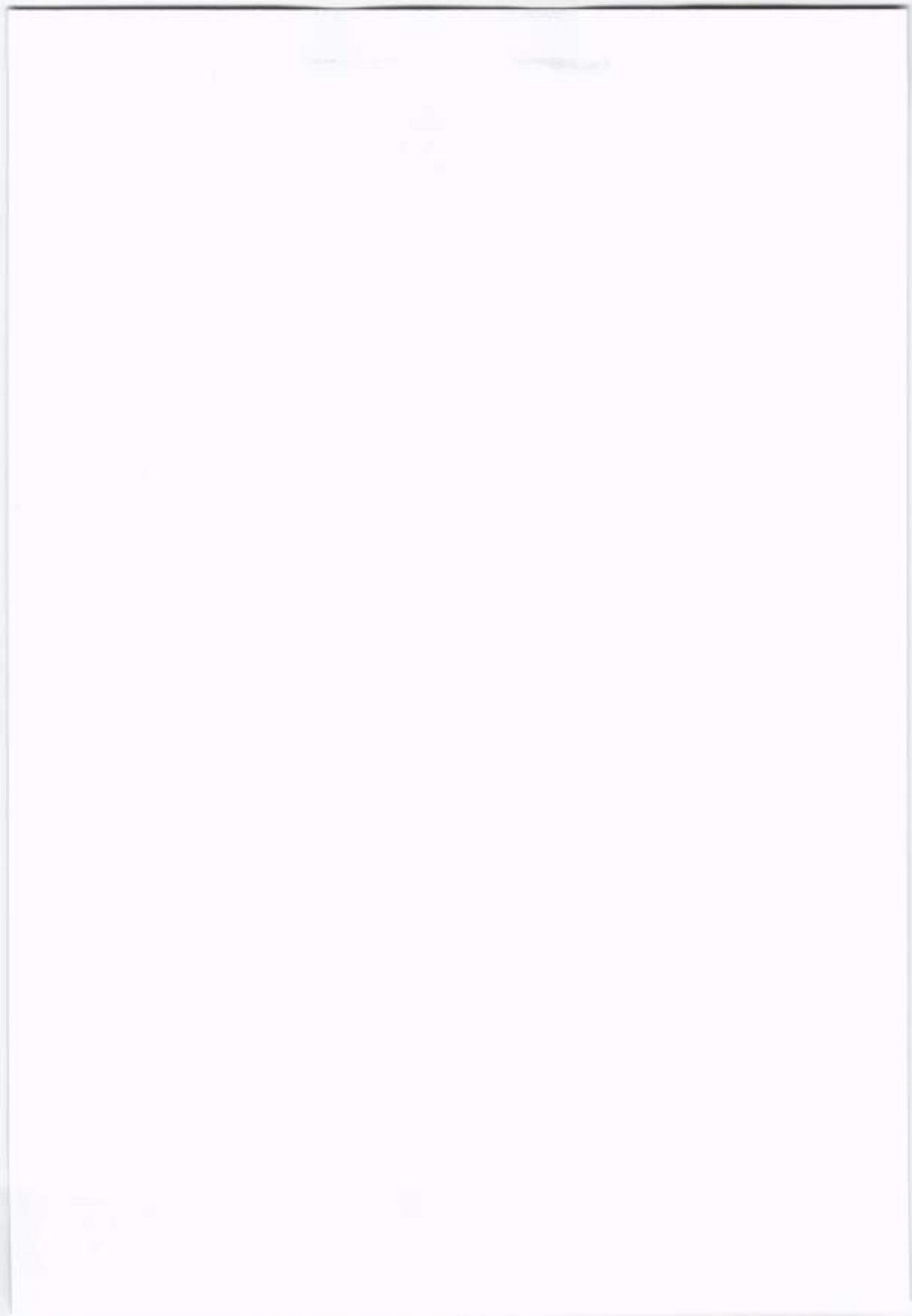

Информацията е заличена на осн. чл. 36а, ал.3 от ППЗОП	Информацията е заличена на осн. чл. 36а, ал.3 от ППЗОП
---	---

на ППЗОП за ПАБ;

4. Прекъсване на електрозахранването на населеното място, района около обекта и самия обект вследствие на токови удари или аварии на електропреносната мрежа

За предотвратяване на риска от прекъсване на електрозахранването по независещи от изпълнителя и възложителя причини ще се предприемат следните мерки:

- осигуряване на средства за автономно електрозахранване на за нуждите на обекта – преносим електроагрегат с мощност достатъчна за захранване на използваните електроинструменти и оборудване.

5. Невъзможност за продължаване на работа вследствие на невъзвратими повреди по изградени конструктивни елементи вследствие на слягане на почвата или свличания, появили се в процеса на строителство и които не са могли да се предвидят в проекта.

При тези случаи се предприемат следните мерки:

- недопускане на работници и други лица до повредените елементи;
- техническият ръководител да изисква последващи огледи, обследвания в присъствието на Проектанта-конструктор и строителния надзор.
- възстановяване в ускорени срокове на повредите след даване решения от проектантите и работа с удължено работно време.

6. Прекъсване на работа вследствие на повреди или аварии във ВиК инсталации в района на обекта или в непосредствена близост до него непредизвикани от изпълнителя, можещи да нанесат или са нанесли повреди по извършени работи, предизвикващи спиране на изпълнение на СМР вследствие на което се забавят или е невъзможно извършване на СМР.

При повреди вследствие на експлоатацията на ВиК инсталации в обекта или в непосредствена близост до него независещи и непредизвикани от Изпълнителя или негов персонал се предвиждат следните мерки за предотвратяване на влиянието на този фактор:

- Прекъсване на строителството на обекта или на част от него до отстраняване на повредите или аварията;
- Пренасочване на ресурси за ускорено изпълнение на работи в части на обекта които не са засегнати от повредите или аварията;
- Предприемане на технологични мерки за осигуряване качеството на извършваните СМР – подмяна на повредени елементи и съоръжения и др.
- Пренасочване на човешките и технически ресурси от други обекти към този след отстраняване пропуските в проекта за компенсиране на забавянето.

7. Аварииране на използваната механизация и оборудване по независещи от Изпълнителя причини.

Независимо от извършването на всички изискващи се технически обслужвания, текуща поддръжка и ремонти на техниката при аварииране на механизацията и оборудването се вземат следните мерки:

- техническият ръководител незабавно уведомява ръководството на фирмата, строителния надзор и представители на възложителя;
- Предприемат се мерки за незабавно и краткосрочно извършване

= 45 Свойко Назъра

Информацията е  
заличена  
на осн. чл. 36а, ал.3  
от ППЗОП

на срока или незабавна подмяна на авариралата техника и оборудване с аналогично.

8. Рискове и допускания за успешно изпълнение на договора, идентифицирани от възложителя

#### 8.1. Времени рискове

- Закъснение при началото на започване на работите. При закъснение на началото на строително-монтажните работи, ръководството на „АНКЕР ГРУП“ ЕООД е предвидило работа на две смени, като е осигурило необходимата работна ръка, видно и от диаграмата на работната ръка, като по този начин бързо да може да навакса евентуалното закъснение и да може да изпълни обекта в срок, съобразно изискванията на възложителя и предложеният линеен график.

- Риск от закъснение при предаване на етапи от изпълнението. Рискът от закъснение при предаването на отделните етапи на строителството е избегнат с въвеждането на специална методология за изпълнение на обекта.

Методологията за изпълнение на обекта представлява съвкупност от методи, които ще се прилагат за изпълнение на СМР на обекта за постигане на основната цел – изпълнение в срок и качествено на СМР.

Основните методи, които ще се прилагат за изпълнение на основната цел са:

1. Метод на последователно изпълнение на етапите на строителството и на строително-монтажни работи при всеки етап ;
2. Метод на паралелното изпълнение , на етапите на строителството, когато това е възможно.
3. Метод на изпреварващо изпълнение на някой СМР от последващ етап по време на изпълнение на предшестващ етап от изграждане на обекта;

При реализацията на обекта като цяло и изпълнението на СМР ще се прилагат комбинирано и трите метода, като основен метод при реализация на обекта е паралелното изпълнение .

Процесите при изпълнение на всеки етап, ще се реализират последователно, като принципно всеки следващ започва след приключване на предния. Строително-монтажните дейности във всеки етап се изпълняват последователно, както времето за тяхното извършване се определя освен от необходимите ресурси, така и от технологичните изисквания и технологични прекъсвания.

Паралелния метод ще се прилага основно при изпълнение на обекта, като цяло. Тази възможност ще се определи в зависимост от технологиите за изпълнение на обекта и прилагането на такива, които :

- позволяват започване и изпълнение на различни работи от даден етап в едно и също време без те да са свързани помежду си и технологиите им да не изискват последователност

Информацията е  
заличена  
на осн. чл. 36а, ал.3  
от ППЗОП

Информацията е  
заличена  
на осн. чл. 36а, ал.3  
от ППЗОП

или технологични прекъсвания:

- позволяват започване и изпълнение на еднакви работи от даден етап в едно и също време на различни места в обекта без да се изискват взаимни връзки между тях;

- позволяват изпълнение на работи изискващи технологично завършване на предходните, но поради по-дългото време за реализация на предходните позволяват започване по-рано при спазване на всички технологични правила и технологични прекъсвания. При изпълнение на такива работи на различни подобекти, също ще се прилага този метод.

При изпълнение на строително-монтажните работи, ще се прилага при всяка възможност и метод на изпреварващо изпълнение на някой СМР от последващ етап по време на изпълнение на предшестваш етап. При този метод без нарушаване на технологичната последователност и при спазване на всички технологични прекъсвания, ще започва изпълнение на работи от следващ етап преди приключване на предния. Тази възможност ще зависи от организацията за изпълнение и осигуряване на възможност на отделни участъци от строителната площадка работите от следващ етап да започнат преди приключване на предишния етап за обекта, като цяло. Прилагането на последния метод, ще даде възможност не само да се избегнат рискове от закъснение, но дори за съкращаване на срока за изпълнение на целият обект.

- Риск от невъзможност за изпълнение на СМР, свързани с лоши метеорологични условия. Този риск на практика е избегнат още със заданието на поръчката, тъй като по голямата част от видовете СМР се извършват в закрити помещения и евентуални лоши метеорологични условия не биха могли да повлияят. Но въпреки това, ръководството на АНКЕР ГРУП ЕООД е взело мерки и за този възможен риск, като е осигурило работа във всеки един календарен ден, без почивни дни, видно и от линейният график, като в дните за почивка е подсигурило необходимата работна ръка, която да замества почиващите. Това, както и изпреварващият метод за отпочване на някои видове работи, описани по горе в методологията дава възможност дори и при наличие на лоши за работа дни да се навакхва евентуално закъснение в графика или да се работи с индикативен аванс по време на цялостното изпълнение на обекта.
- Трудности при изпълнението на СМР, продиктувани от забавяне на доставките на материали. Този риск, ръководството на строителната фирма ще избегне по два начина, доказано работещи и изпитани в практиката. Първо – фирмата разполага с голяма складова база, където още в първият ден след подписване на договора за

Информацията е  
заличена  
на осн. чл. 36а, ал.3  
от ППЗОП

= 47 = Сивилко Изгрев

Информацията е  
заличена  
на осн. чл. 36а, ал.3  
от ППЗОП

Информацията е  
заличена  
на осн. чл. 36а, ал.3  
от ППЗОП

изпълнява склада на всички необходими за изпълнението на обекта материали. Второ – ще бъде сключен алтернативен договор за доставка на материали с втори доставчик, в случай, че се получи затруднение при доставката на някои материали от титулярният доставчик, вторият такъв да може незабавно да осигури необходимият материал или ресурс.

- Възникване на допълнителни и/или непредвидени разходи свързани с изпълнение на договора. При наличие на подобен казус, ръководството на фирма ще предприеме незабавни мерки, като уведоми Възложителя и заедно с него да може да опише и остойности всички видове допълнителни работи като количество и единични цени. Допълнителните работи ще се изпълнят от Изпълнителя по предложена от Възложителя схема за заплащане на допълнителните видове работи.

За всички видове очаквани рискове и последствия от тях ръководството на фирмата има готовност да реагира освен с горензброените мерки, така и с коригиращи действия от добрата практика.

#### ОСИГУРЯВАНЕ НА ЗБУТ:

Запознаване с предоставения от проектанта план за безопасност и здраве към работните проекти. Извънреден инструктаж на работниците преди започване работа на обекта, който да включва характерните особености, и видовете работи, които следва да се извършват, както и възможните рискови моменти. Изготвяне на оценка на риска от лицензирана служба по трудова медицина.

Периодичен инструктаж и ежедневни инструктажи, които да се регистрират в съответните форми утвърдени от МТСП. Последните да се съобразяват с естеството и обема на възложените задачи. „АНКЕР ГРУП“ ЕООД притежава лиценз по OHSAS 18001-2007.

При извършване на отделните видове работи работниците са осигурени с необходимите ЛПС – каски, ръкавици, противопрахови маски, предпазни колани, противохлъзгащи се обувки при извършване работа по покривната конструкция и др. съобразно естеството на извършваната дейност.

Във връзка с безопасните условия на труд фирмата ще:

- Създава такива условия на труд, които да не водят до професионални заболявания и злополуки при работа и да създават предпоставка за пълно физическо, психическо и социално благополучие на персонала на фирмата, подизпълнителите и други свързани с дейността ѝ лица;
- Реализира по-високи от минималните изисквания, определени нормативно като най-малките допустими изисквания за опазване на здравето на работещите и осигуряването на тяхната безопасност при работа, с което да осъществи по-добро ниво на предпазване на работещите;

„АНКЕР ГРУП“ ЕООД прилага принципа на превантивност, който се състои в предприемане на мерки за предотвратяване / недопускане на професионални р

Информацията е  
заличена  
на осн. чл. 36а, ал.3  
от ППЗОП

= 48 = Симонов Иванков

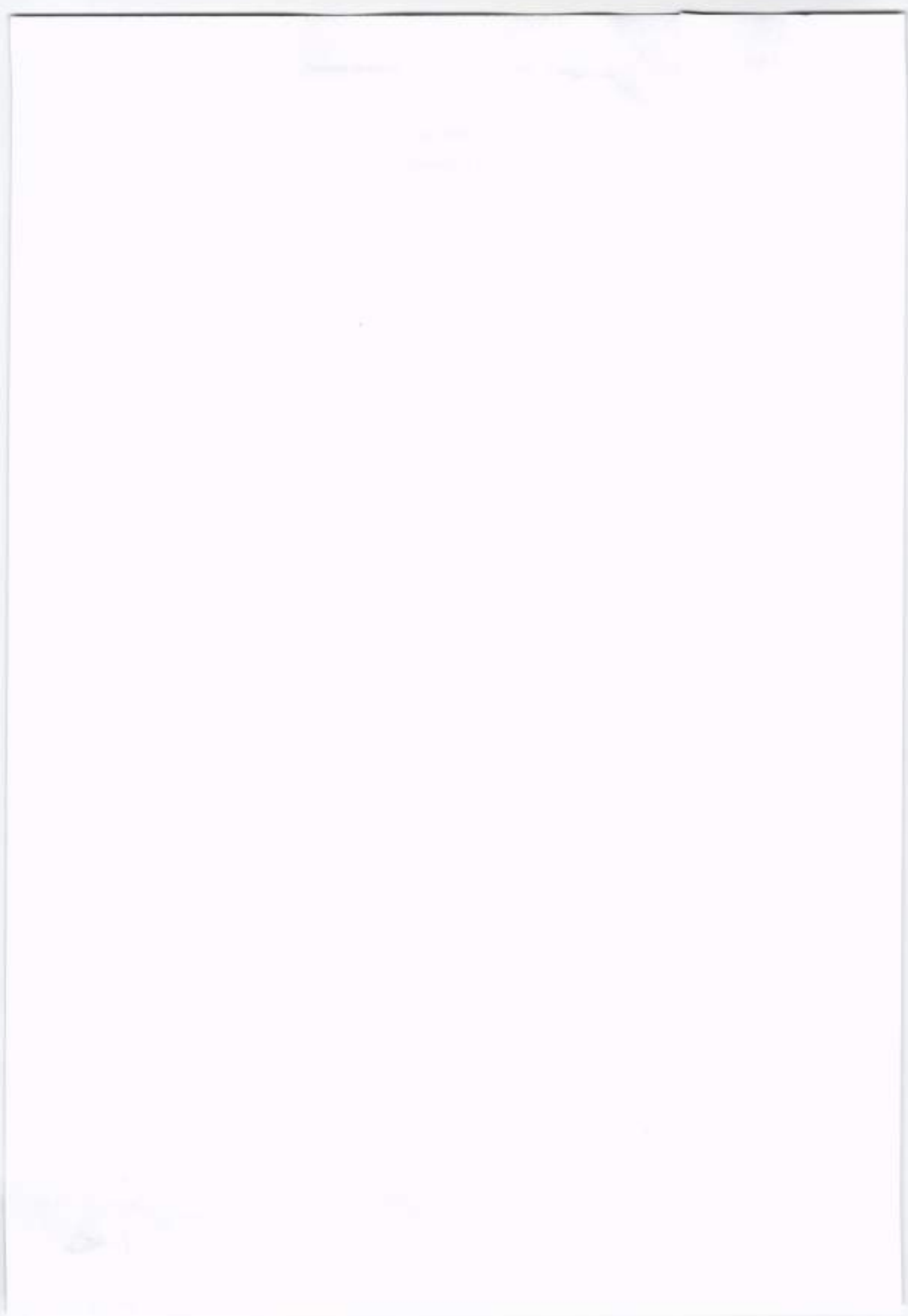

... трудови злополуки и професионални заболявания в трудовия процес като мерките за осигуряване на здравословни и безопасни условия на труд се разработват и внедряват във всички фази на инвестиционния процес и технологиите, като по този начин най-големите рискове се отстраняват предварително.

При извършване на СМР ще се спазват следните основни мерки по ЗБУТ:

- Забранява се извършването на СМР на работни места, намиращи се под други работни места, ако между тях няма предпазни съоръжения.

- Зоните и местата на строителната площадка, криещи потенциална опасност ще се означават със знаци по Наредба N 4 за знаците и сигналите по безопасност на труда и противопожарна охрана.

- Забранява се изпълнението на СМР на височина над 1,50 м по начин, неосигуряващ безопасността срещу падане от височина на работници или предмети. Тези работни места ще се обезопасяват или ще се ползват предпазни колани.

- Издигането и свалянето на и от височина на всякакви товари – материали, изделия, кофражни елементи, инструменти и др.ще става по механизирани начин. Забранява се ръчното издигане и сваляне на товари чрез хвърляне, подаване от ръка в ръка или с въжета, телове, армировъчна стомана и др.

- При работа с материали, отделящи пожаро или взривоопасни пари или газове се забранява пушенето, ползването на открит пламък или огън, на нагревателни уреди, на транспортни средства без искроуловител, на инструменти, при работа с които могат да се получат искри, както и на електрически съоръжения, чиято степен на защита не отговаря на класа на взривоопасната зона в помещението или на външните съоръжения.

- При възникване на опасни условия като свличане на земен пласт, неочаквана поява на газове, поддаване на основата под строителни скелета, машини и съоръжения, скъсване на електрически проводници и др., работата в тези участъци да се преустановява и работещите да напуснат опасните места, без да чакат нареждане за това. Възобновяване на работата да става след нареждане на техническия ръководител на строежа, при осигурени безопасни условия за работа.

-Изпълнението на всички СМР на открито да се преустановява по нареждане на техническия ръководител на строежа, а в неговото отсъствие – от бригадира на съответната бригада. При силен дъжд, гръмотевична буря, обилен снеговалеж, заледени и не посипани с пясък работни площадки /места/, гъста мъгла, през тъмната част на денонощието, както и при скорост на вятъра над 12 м/сек.

- Забранява се всякаво движение на работниците в опасните зони на работното оборудване при скорост на вятъра над 12 м/сек.

- Работещите на височина да поставят инструментите си в съндъчета или чанти.

- В случай на трудова злополука пострадалите се обслужват от преносима аптечка с каквато задължително е снабден всеки бригадир, а при по-тежки случай се откарват в районното звено за спешна медицинска помощ.

- „АНКЕР ГРУП“ ЕООД оборудва персонала си със специално работно облекло и лични предпазни средства в съответствие с Наредба №11 за специалното работно облекло и лични предпазни средства.

- Забранява се ползването на специалното облекло, обувките и личните предпазни средства не по предназначението им.

- Лицата, намиращи се на работа или при посещение на строителната площадка, да ползват предпазни каски.

- Предпазни колани да ползват всички работници и специалисти, които при работа на височина са изложени на опасност от падане.

- Работещите в среда с концентрация от газове, прах и вредни вещества над допустимите санитарни норми да ползват предпазни маски в съответствие с ус

Информацията е  
заличена  
на осн. чл. 36а, ал. 3  
от ППЗОП

Информацията е  
заличена  
на осн. чл. 36а, ал. 3  
от ППЗОП

- Работещите в среда в която има опасност от попадане на чужди тела в очите, да ползват съответните предпазни очила, а тези, които са подложени на вредни лъчения - специални филтърни очила и предпазни шлемове.
- Работещите при шум над санитарните норми да ползват антифони, а тези при условия на вибрация - антивибрационни лични и други предпазни средства.
- Работещите в условия на кал, влага и др. подобни да ползват гумени ботуши.
- Работещите с киселини да ползват киселиноустойчиво работно облекло.
- Работещите на пътя (улично платно) да ползват облекло с ярък цвят и светлоотразителни ленти съгласно чл. 66, т. 12 от Правилника за прилагане на Закона за движението по пътищата.
- Задължават се всички работници и служители на които са предоставени лични предпазни средства да полагат грижи за опазването им.
- Организацията на строителната площадка и на работните места да осигурява безопасност на всички лица, свързани пряко или косвено с изпълнението на СМР, както и безопасен и удобен достъп на строителните машини.
- Изкопите с дълбочина над 1,50 м в населени места при не оградени строителни площадки по пътни артерии - улици, тротоари, проходи, както и в градини, площи, дворове и др. п., да се оградят с плътна ограда, висока не по-малко от 1,80 м.
- Навътре от оградата на строителната площадка да се определят съответните опасни зони на работното оборудване. Около всеки обект се установява опасна зона, не по-малко от 7 м, при височина на стоежа до 20 м, като при височина на стоежа над 20 м опасната зона се определя с ПОИС. В опасните зони се забранява достъпът на лица, неангажирани с извършване на СМР. Опасните зони да се означават с добре видими знаци и надписи.
- Забранява се направата на временни пътища и движението на строителни машини на разстояние, по-малко от 2 м, между габарита на монтирани строителни машини, скелета, платформи, люлки и др. или от конструктивни части на строящия се обект и външния контур на пътното платно.
- Движението на всички видове самоходни машини по временните пътища на строителните площадки да става с безопасна скорост, но не по-голяма от 20 км/ч.
- За преминаването на пешеходци през канавки, траншеи и други изкопи строителното предприятие да осигурява мостчета с широчина, не по-малка от 0,8 м, оградена с парапети, които нощно време да се осветяват.
- Слизането и изкачването на хора по терени с наклон на 20° да става по стълби, обезопасени с парапети.
- Доставка на материали, изделия и оборудване на строителната площадка да се допуска след като същата е подготвена за тяхното съхранение в съответствие с ПОИС или РПОИС.
- Товаро-разтоварните работи и временно приобектно складиране и съхранение на материали, изделия, оборудване и др. да се извършва в съответствие с изискванията на Правилника по безопасността на труда при товаро-разтоварните работи по начини, изключващи самоволното им изместване, преобръщане или падане.
- Строителните материали, изделията, оборудването и др. да се транспортират и складираат на строителната площадка съобразно изискванията, посочени в съответния им стандарт или отраслова норма.
- Бутилки с газ пропан-бутан да се съхраняват в отделни проветряеми помещения само за ежедневни нужди.
- Съхраняването на битумни разтвори, органични разтворители и на съдовете от тях да става в помещения безопасни в пожарно отношение, имащи ефикасна смукателно-нагнетателна инсталация и осветление във взривобезопасно изпълнение.
- Забранява се доставката на строителната площадка и употребата на

Информацията е  
заличена  
на осн. чл. 36а, ал. 3  
от ППЗОП

- 30 - Стойчо Назаров

Информацията е  
заличена  
на осн. чл. 36а, ал.  
от ППЗОП

Информацията е  
заличена  
на осн. чл. 36а, ал.3  
от ППЗОП

-Разнопаковането на технологично оборудване да става на специално определена за целта площадка, обзаведена със съответните противопожарни уреди и съоръжения.

- Горимният опаковъчен материал да се изнася своевременно и складира на определени за целта места.

Приобектното складиране и съхранение на материалите, изделията и оборудването ще се извършва по следния начин:

1. унипавета и бетонови ивици в палети и пакети – не повече от два реда във височина; в контейнери – в един ред, а без контейнери – на фигури с височина, не по-голяма от 0,75 м;
2. дървен материал – на фигури, чиято височина при редовно подреждане на материала да не е по-голяма от половината широчина на фигурата;
3. Дребните метални изделия – на полици, монтирани на височина, не по-голяма от 1,5 м;
4. Материалите, навити на макари – вертикално в един ред при съответно укрепване срещу самопридвижване;
5. Листова стомана, профилна стомана и др. подобни – на фигури с височина до 1,5 м, с ползване на подложки, а за профилна стомана – до 1,0 м;
6. Арматурни мрежи и метални парапетни конструкции – на фигури с височина, не по-голяма от 1,0 м, и ползване на подложки;

Разстоянието от подредени фигури на материали, изделия или оборудване до ръба на изкопи или траншеи да се определи чрез изчисление на устойчивостта на почвата, но не по-малко от 1 м до ръба на естествения откос или укрепването на изкопа, ако това натоварване е взето под внимание при оразмеряване на укрепващите съоръжения.

Фигурите с пясък, чакъл и други насипни материали да имат откоси с наклон, отговарящ на ъгъла на естествения откос за съответния вид материал или да са оградени със здрави подпорни стени.

Забранява се подпирането на материали, изделия, оборудване и др. към сградите и елементите на временните и постоянните сгради и съоръжения. Складирането им да се извършва в съответствие със стандартните им изисквания или техническите им условия.

Забранява се ползването на подложки с кръгло сечение при складирането на материали на фигури.

Прахообразни материали могат да се разтоварят или съхраняват на строителната площадка, след като са взети мерки срещу разпрашването им.

Съхраняването на използван дървен материал да става след почистването му от скоби, гвоздеи и др. подобни преди подреждането му.

Забранява се разтоварването и складирането на материали върху временни и постоянни пътища на строителната площадка или върху железопътни линии, както и на разстояния по-малко от 2,5 м.

#### Строителни машини

Електротехническият персонал ще ползва съответни лични предпазни средства – диелектрични ръкавици, боти, очила и др., според изпълняваната работа.

Допусканите до работа на строителната площадка строителни машини да имат паспорт и съответни инструкции по ЗБУТ.

Инструкциите да са изработени в съответствие с изискванията на:

1. Наредба N 31 за устройство и безопасна експлоатация на повдигатели

Информацията е  
заличена  
на осн. чл. 36а, ал.3  
от ППЗОП

- 51- Стойко Назъров

Информацията е  
заличена  
на осн. чл. 36а, ал.3  
от ППЗОП

Информацията е  
заличена  
на осн. чл. 36а, ал.3  
от ППЗОП

на труда за въздушни компресорни инсталации и уредби;

3. Наредба N 28 за устройство и безопасна експлоатация на съдовете, работещи под налягане;

4. Правилника за устройство на електрическите уредби;

5. Правилника по безопасността на труда при експлоатацията на електрическите уредби и съоръжения;

6. Правилника за техническа експлоатация на енергопотребителите;

7. Закона за движение по пътищата и правилника за неговото прилагане.

Лицата, които работят със строителни машини, задвижвани посредством електрически двигатели, да притежават удостоверение за II квалификационна група по безопасност.

Забранява се работа със строителни машини или с отделни техни агрегати, системи или устройства не по предназначението им.

Забранява се работа с не комплектувани, неизправни или не обезопасени Машини, съоръжения, инсталации, уредби, агрегати, приспособения и инструменти, както и с такива, които не отговарят на изискванията на чл.135 от ПБТСМР.

Забранява се ползването на строителни машини ( с изключение на трамбовки, вибратори и инструменти ), които нямат звуков и (или) светлинна оперативна сигнализация.

При работа с машини и съоръжения, които създават опасна зона, да се подават предупредителни сигнали - видът, редът и начинът на подаване на които да се уреждат с инструкциите по ЗБУТ.

Забранява се извършването на техническо обслужване и на ремонтни работи на строителните машини, когато същите не са изключени от действие от захранването им и не са в пълен покой, а самите те или работните им органи-сигурно укрепени срещу преместване или пускане в действие от странични лица.

Отстраняването на повреди по електроинсталацията на строителни машини, както и свързването (откачването) им към (от) захранващите ги електроабла ще се извършва от правоспособни лица.

След приключване на работа лицата, работещи с машините се задължават да ги оставят в състояние, което изключва възможността за пускане или привеждане в движение, преобръщане, самоволно придвижване на цялата машина или на отделни нейни органи.

Извършването на СМР със строителни машини през тъмната част на денонощието или при недостатъчна видимост (мъгла, дъжд и др.) ще става при осигурена осветеност на работното място или площадка в съответствие с проекта.

При преминаване на строителни машини под електропроводи работните им органи да се намират в предписаното в паспорта им положение за транспорт. Преминаването им извън пътищата да се извършва на местата с най-малък провес на електропровода - в близост до стълбовете.

На определените за преминаване на строителни машини места от строителната площадка, намираща се под електропроводи, да има поставени табели, които да посочват стойността на напрежението и най-малката височина на проводниците, като габаритната височина се маркира с висяща дъска.

Забранява се съхраняването в самите строителни машини на лесно запалителни, горивни, пожаро и взривоопасни вещества в съдове, в количества и по начини, противоречащи на разпоредбите на противопожарната охрана.

Забранява се подгряването на двигателите с вътрешно горене на строителните машини с открит огън, електронагревателни уреди и др.подобни.

Забранява се зареждането с гориво на строителни машини с двигатели с вътрешно горене в близост до открит огън, както и пушенето до машина през време на зареждането.

Забранява се работата с машини за земни работи по терени с

Информацията е  
заличена  
на осн. чл. 36а, ал.3  
от ППЗОП

= 52 = Стойко Назби

Информацията е

заличена  
на осн. чл. 36а, ал.3  
от ППЗОП

Информацията е

заличена  
на осн. чл. 36а, ал.3  
от ППЗОП

в паспорту им.

## Временно електрозахранване

Изпълнява се под ръководството и контрола на техническия ръководител, като Електротехническият персонал на който е възложено изпълнението и поддържането на временното електрозахранване на строителната площадка предварително да се запознава със схемата за временното електрозахранване от техническия ръководител и да притежава нужната квалификационна група по безопасността в съответствие с Изискванията на Правилника по безопасността на труда при експлоатацията на електрическите уредби и съоръжения, приложения II и III.

Кабелите, използвани за временно електрозахранване с дължина 5 m, които се полагат въздушно да се окачват към носещо въже или към съществуващи конструктивни елементи така че изолацията им да не се подлага на механични увреждания.

Забранява се ползването на електрически съоръжения на строителната площадка, които не са в изпълнение, съответстващо на околната среда, в която работят.

Кабелите на „вход“ и „изход“ от електрическите съоръжения да минат през уплътнени щуцери. Изключение се допуска за кабелите, които се включват в електрически табла посредством щепсели. В тези случаи контактите да се монтират в самостоятелно отделение на електрическото табло, изолирано от останалата част на същото със защита, равна на защитата с която е изпълнено табло, а прорезите през които минават кабелите да не допускат увреждане на изолацията им.

Забранява се всички работници с изключение на електротехническият персонал, натоварен пряко с изпълнение или поддържане на временното електрозахранване да извършват ремонт на електрическите съоръжения, както и да присъединяват или откачват подвижни консуматори към електрическите табла, когато това не става посредством щепселно съединение. Електрическите табла да се държат заключени от електротехническият персонал.

При обезопасяване на електропотребителите посредством защита от токове на отечка (дефектова защита) (ЗТУ), последната да има ток на изключване до 0,1 А включително.

Електрическите съоръжения-кабели, проводници, електропотребители и др., които се намират на строителната площадка (освен тези, които са в складовете или са опаковани) да се считат като такива, намиращи се под напрежение, независимо от това, дали са включени към електрическата мрежа.

Това изискване не е валидно само в случаите, когато:

- се изпълняват гипсови, бояджийски работи, при условие, че този вид работи по повърхности, където е изпълнена ел. инсталацията е изключено напрежението;
- от техн. ръководител е осигурено безопасно напрежение в случаите, изискващи изкуствено осветление при изпълнение на гипсови, бояджийски и тапетни работи са спазени изискванията на чл. 391 от този правилник.

Забранява се оставянето на не изолирани краища на кабели и проводници, както и на такива вследствие на счупени електрически инсталационни материали, като арматури, клемни кутии, кожуси и други подобни. Краищата на кабелите и проводниците или да се свързват към съответните електрически съоръжения или да се покриват по начин, осигуряващ безопасната работа край тях или да са свързани накъсо или изолирани.

Достъпът до открити тоководещи части, изпълнени по проект, схема или конструкция да се ограничава чрез заключваеми кожуси, ограждения, врати и др.

Съпротивлението на заземяването и зануляването на електрическите съоръжения

да се измерва и контролира, като за резултатите се съставя протокол.

Информацията е  
заличена  
на осн. чл. 36а, ал.3  
от ППЗОП

= 53- Симошко Назър

Информацията е  
заличена  
на осн. чл. 36а, ал.3  
от ППЗОП

Информацията е  
заличена  
на осн. чл. 36а, ал.3  
от ППЗОП

### Работа с електро инструменти :

До работа с ел. инструменти се допускат само обучени и инструктирани работници . За изправността и безопасността на ел. инструментите ще отговаря специално назначено техническо лице Включването към ел. мрежата без ключове и контакти е забранено . След приключване на работния ден всички ел. инструменти задължително да се изключват и прибират в приобектов склад . напрежението от главното табло се изключва от шалтера и табло се заключва .Преместването на ел. уреди да става само при изключено напрежение .

### Работа с електрожен :

Допускат се само работници със съответната квалификация и документ за правоспособност .

### Класифициране на опасностите

Уврежданията, които биха могли да настъпят при изпълнение на СМР на строежа, в съответствие с оценките на риска, ще произхождат от:

- а) затрупване от земни маси
- б) падане от височина
- в) удар от падащи предмети
- г) неправилно стъпване и удряне
- д) поражение от електрически ток
- е) пресилване
- ж) други опасности

Забранява се ползването на електротехнически инструменти с изолирана ръкохватка, които не са изпитани за съответното работно напрежение или са неизправни.

Не изпитаните електротехнически инструменти да се считат като такива без изолация.

Електротехническият персонал да ползва изискващите се лични предпазни средства – диелектрични ръкавици,боти,очила и други,според изпълняваната работа.

### Мерки за безопасност специфични за обекта:

- да не се допускат преминаващи хора до части от обекта в които в момента се извършват СМР. Изпълняват се ограждения и обозначения със сигнални ленти, табелки и др ;
- да не се допускат никакви външни лица след завършване на работите преди окончателно извършване на изпитвания и измервания за безопасност ;
- да не се допуска преминаване на хора в близост до сгради при извършване покривни работи
- да не се складираят материали на места, където преминаващите хора могат да имат достъп.

### Бедствия и аварии и тяхното влияние върху безопасността на изпълнение на СМР на обекта.

За да се осигури постоянна аварийна готовност за изпълняване мероприятията за усвояване и подържане в актуално състояние на плана за преодоляване на аварии, Техническият ръководител/отговорният ръководител отговаря за:

Информацията е  
заличена  
на осн. чл. 36а, ал.3  
от ППЗОП

- 54- *Стойчо Назъров*

Информацията е  
заличена  
на осн. чл. 36а, ал.3  
от ПЗОП

Информацията е  
заличена  
на осн. чл. 36а, ал.3  
от ПЗОП

1. На видни места на строителната площадка да се поставят табели със:
2. Телефонния номер на службата за ПАБ;
3. Адреса и телефонния номер на местната медицинска болница;
4. Адреса и телефонния номер на местната спасителна служба /гражданска защита/;
5. Пожарогасителните материали и леснозапалими течности да се съхраняват на строителната площадка при условия, отговарящи на нормативните изисквания за ПАБ.
6. Монтиране на пожарното табло на място, указано в ПБЗ и оборудването му с подръчни уреди и съоръжения, които нормативно за всеки строеж по време на изпълнението на СМР са както следват:
  - 6.1. За района на всяка строителна площадка
    - 1бр. прахов пожарогасител бкг
    - 1бр. волопенен пожарогасител

Противопожарните средства да се поставят на удобни за ползване места на строителната площадка и строежа, поддържат се в постоянна техническа изправност и подлежат на текущ контрол за изправност, за което отговаря техническият ръководител и определените от него лица на които е зачислено оборудването.

7. Техническият ръководител/отговорният ръководител отговаря за: Подръчните противопожарни уреди и съоръжения на строителната площадка и да се зачисляват на лица, определени от техническия ръководител за отговорници по ПАБ на които се възлагат контрола и отговорността за поддържане и привеждане в състояние на годност на тези уреди и съоръжения;

8. Уредите и съоръженията да се означат със съответните знаци и да се поддържат годни за работа при зимни условия;
9. Да не се допуска оставяне и складиране на материали, части, съоръжения, инструменти и др. по подходите към противопожарните уреди за пожарогасене.
10. При работа със строителни продукти, отделящи пожаро или взривоопасни пари, газове или прахове да не се допуска тютюнопушене, използване на открит пламък или огън, на нагревателни уреди, на транспортни средства без искроуловители, на инструменти с които работа могат да се получат искри, както и на електрически съоръжения и работно оборудване, чиято степен на защита не отговаря на класа на пожаро или взривоопасната зона в помещението или външните съоръжения. Заваръчни и други огневи работи се изпълняват само в съответствие с изискванията за пожарната безопасност при извършване на огневи работи.
11. Да не се допуска тютюнопушене и палене на открит огън независимо от климатичните условия и частта от денонощието на места, категоризирани или определени като „пожаро- или взривоопасни“ в близост до пожароопасни и взривоопасни стр.материали, продукти и др., като тютюнопушенето да се разрешава само на местата, определени със заповед на Управителя на „АНКЕР ГРУП“ ЕООД, съгласувана с органите на ПАБ, означени със съответни знаци или табели и съоръжения с негорими съдове с вода или пясък.

12. Да не се допуска:

- използване на нестандартни отоплителни и нагревателни уреди и съоръжения и на други директни горивни устройства;
- съхраняване на кислородни бутилки, горивни, пожаро и взривоопасни вещества в съдове, в количества и по начини, противоречащи на изискванията за ПАБ;
- окачване на дрехи, кърпи и др. върху контакти, изолатори или други части на електрическите инсталации и сушенето им върху отоплителни или нагревателни

Информацията е  
заличена  
на осн. чл. 36а, ал.3  
от ПЗОП

55 = Симошко Назър

Информацията е  
заличена  
на осн. чл. 36а, ал.3  
от ПЗОП

Информацията е  
заличена  
на осн. чл. 36а, ал.3  
от ПЗОП

Информацията е  
заличена  
на осн. чл. 36а, ал.3  
от ПЗОП

Използване на хартия, картон, тъкани и други горивни материали за направа на абажури за лампи;

- отваряне на съдове, съдържащи леснозапалими течности по начин и със средства, различни от указанията на производителя.

Работниците на строителната площадка подлежат на първоначален, ежедневен, периодичен и извънреден инструктаж в зависимост от спецификата на тяхната работа и конкретната им квалификация за което отговаря техническият ръководител.

Задълженията на техническия ръководител по действията за ликвидиране на последиците от стихийно бедствие, авария или пожар са:

1. На видни места на строителната площадка да са поставени табели с:

- телефонния номер на службата за ПАБ;

- адреса и телефонния номер на местната медицинска служба;

- адреса и телефонния номер на местната спасителна служба;

Посочените табели да са винаги в изправност с ясни и четливи надписи.

2. При възникване на кризисна ситуация:

- незабавно да уведоми ПАБ на тел. : 160;

- в случай на пострадали незабавно да уведоми местната медицинска и спасителна служба;

- запознава се с обстановката и незабавно пристъпва към изпълнение на мероприятията от оперативната част на плана;

- организира работниците и дава указания за пристъпване към изпълнение на задачите за ликвидиране на последиците от бедствие, авария, катастрофа, спасяване на хора и др.

- информира съответните организации (възложителя, строителния

надзор, проектанта, съответните специализирани контролни органи и др. специализирани органи) за характера на аварията и хода на неотложните аварийно-възстановителни работи;

- проверява дали са уведомени длъжностните лица от съответните ведомства:

ПАБ, МВР, МО, Гражданска защита и др.;

#### Ликвидиране на пожари и аварии

Не се предвижда доставка на лесно запалителни или взривоопасни материали по време на строителството и изпитанията. Ако се наложи /предпише/ със заповед или проект влагането на лесно запалими или взривоопасни материали ще трябва да се предпишат и съответните мероприятия, в съответствие с чл. 11, точка 3 от Наредба 2.

Не се предвижда склад за пожароопасни и лесно запалими материали на площадката.

Специализирани групи, които ще работят с кислород, пропан и подобни / при нужда / ще бъдат писмено предупредени след приключване на работното време да не оставят на строежа под никакъв предлог пожароопасни материали.

Специализираните групи, които ще работят с лесно запалими и пожароопасни материали / при нужда / ще бъдат писмено предупредени да носят заедно с материалите /бутилките/ предупредителни табели и да ги поставят на необходимите места.

#### МЕРКИ ЗА ОПАЗВАНЕ НА ОКОЛНАТА СРЕДА

По отношение на опазването на околната среда „АНКЕР ГРУП“ ЕООД ще

> 56: Стойко Назъ

Информацията е  
заличена  
на осн. чл. 36а, ал.3  
от ПЗОП

Информацията е  
заличена  
на осн. чл. 36а, ал.3  
от ППЗОП

Информацията е  
заличена  
на осн. чл. 36а, ал.3  
от ППЗОП

Провеждат комплекс от дейности по опазване на околната среда, които са насочени към предотвратяване на деградацията на околната среда, към нейното възстановяване, запазване и подобряване:

- Осъществява контрол върху използването на вложените материали, необходими за изпълнение на СМР;
- Извършва управление на оценените аспекти на околната среда, свързани с въздуха, водата, почвата, персонала и обществото- отпадъци (строителни, битови, опаковки, хигиенни материали), замърсяване (прах, шум, вибрации, смазочни масла, разливи от зареждане с горива), ресурси (строителни материали, горива, енергия, вода);
- Постига ефективност спрямо околната среда, изразена в измерими резултати от управлението на всички аспекти на околната среда;

Освен това ще определи площадка за разделно събиране и временно съхранение на различните видове отпадъци – метални, пластмасови, дървени и строителни. Предвиждаме извозване на изкопаните земни маси и инертните строителни отпадъци на посочена от възложителя площадка, както и предоставяне на годните за преработка отпадъци на възложителя за предаване на изкупни пунктове или извършване на последното от наша страна съобразно договорените отношения.

Съгласно предоставената ни спецификация за видовете дейности и материали при извършване на СМР в обекта няма да се използват токсични вещества, с което да се замърсява околната среда.

Строителните отпадъци и празни опаковки ще се събират всекидневно в сандъци и плътни полиетиленови чували, ще се изнасят от страдата в пределите на площадката, ще се натоварват ръчно или механизирани на транспорт на Изпълнителя, който ще се извозва и изхвърля своевременно с камион на съгласувано с Възложителя депо.

Обектът е разположен в градски район с нормална заселеност, което налага строг контрол от страна на компетентните органи и по отношение на екологичността на влаганите материали, технологичните процеси, складиране и извозване на строителните отпадъци и използваната механизация.

Действията по опазване на околната среда и управление на отпадъците ще се извършват в съответствие с въведената система за управление на околната среда ISO 14001:2009 във фирма „АНКЕР ГРУП“ ЕООД

Във връзка с горното строителният персонал е инструктиран и задължен да изпълнява всички законови и подзаконови изисквания, европейските стандарти за опазване на околната среда, международните споразумения и наредби на Министерството на здравеопазването, РИОКОС, реализирайки предвидените мерки по реализация на системата за управление на околната среда ISO 14001:2009 ще създаде на обекта организация за опазване чистота и ред на строителната площадка, подхождат към нея и прилежащите площи.

Контролните функции и координацията на дейностите по защита на околната среда да бъдат възложени на обектовия технически ръководител.

При извършването на строително-монтажните работи да се използват висококачествени материали и съвременни технологии отговарящи на Техническите спецификации в Европейския съюз, без вредни емисии, нарушаващи екологичното равновесие в района.

Всички материали, предвидени за СМР ще бъдат разрешени за влагане в строителството от действащите национални стандарти, европейските изисквания и тези на компетентните санитарни органи, което е гаранция за съответствието им с установените екологични критерии и изискванията на системата ISO 14001:2009.

Материалите, изделията и заготовките ще се доставят на обекта в максимално готов вид и в здрави екологични опаковки. Ще се пренасят и подреждат до влагането им по начин, възпрепятстващ случайно разкъсване на амбалажа, палане, преобръщане, разсипване или изтичане на материала.

Материалите, изделията и заготовките ще се транспортират

Информацията е  
заличена  
на осн. чл. 36а, ал.3  
от ППЗОП

ат при

= 57: Симошко Назаров

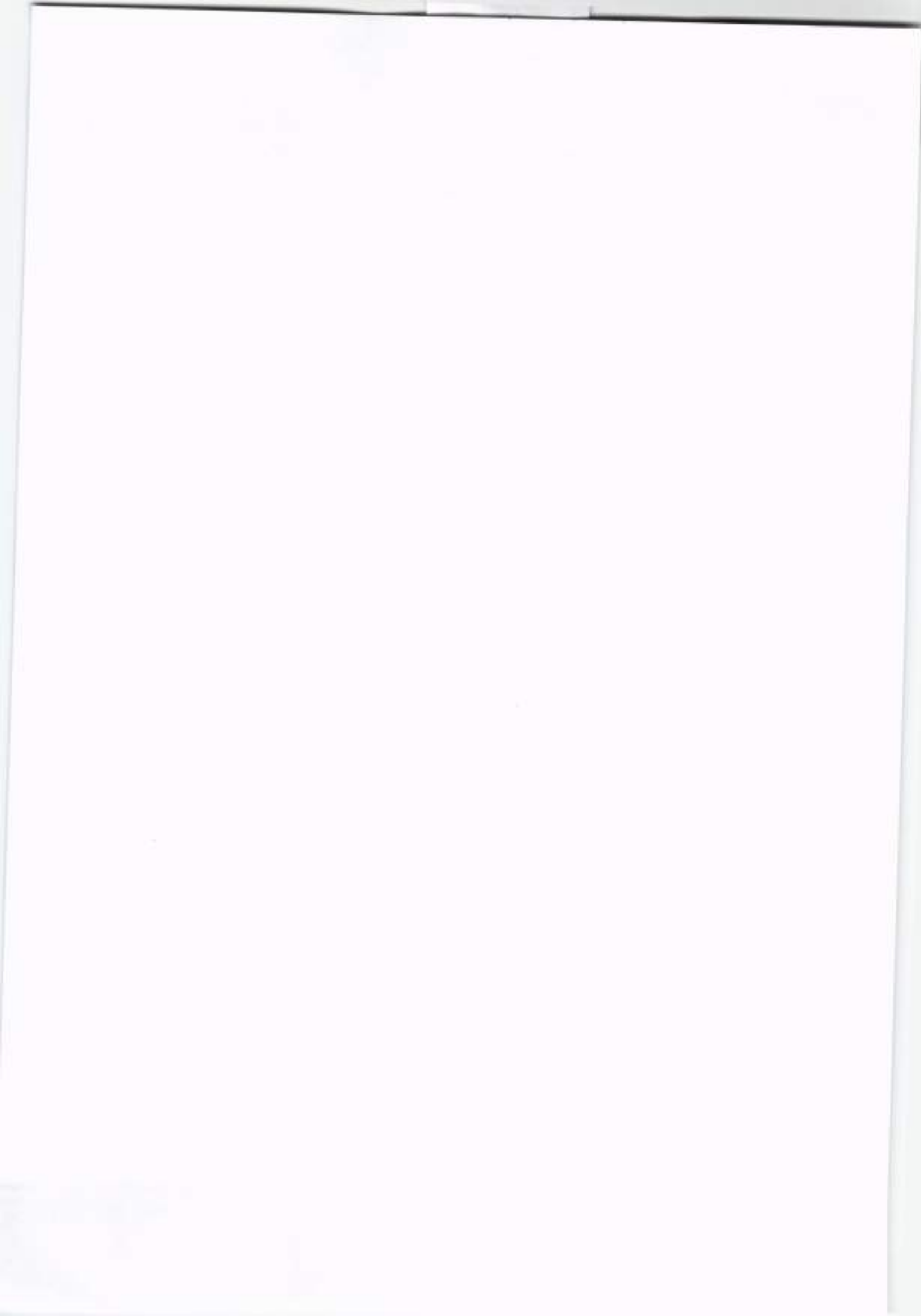

Информацията е  
заличена  
на осн. чл. 3  
от ППЗОП

Информацията е  
заличена  
на осн. чл. 36а, ал.3  
от ППЗОП

Информацията е  
цена  
н. чл. 36а, ал.3  
ЗОП

строито спазват мерките на производителите и на нормативно утвърдените технологии.

СМР ще се извършват при повишени мерки и контрол за чистота на работното място и на околното пространство. По целия работен фронт да се поддържа ред и производствена хигиена.

По време на ремонтните работи отпадъците ще се събират своевременно в плътни полиетиленови торби и в други опаковки на предварително уточнени места по работния фронт.

Площите в обхвата на строителната площадка ще се опазват и почистват по време на строителна дейност.

След приключване на всяка работна смяна строителната площадка и прилежащите площи задължително ще се почистват от отпадъчни и остатъчни материали, инструменти и др. подобни.

Строителните отпадъци - материалите от демонтажните работи, негодни отпадъци и празни опаковки от новите материали и др., ще се изнасят от обекта и събират в контейнери или транспортни средства и ще се превозват до посочено от Възложителя сметище.

Товарите на автомобилите и механизмите за вертикален транспорт ще се укрепват добре.

При преvoза на материали до обекта и на отпадъци до сметището, няма да се допуска замърсяване на площадките, тротоарите, зелените площи, уличната настилка и пътната мрежа.

Няма да се допуска замърсяване на околното пространство с производствени и битови отпадъци.

В случай, че настъпи неволно или неизбежно унищожаване на зелени площи, настилки и др. при допуснати повреди върху елементите на околната среда или други нарушения, ще се вземат мерки за незабавно възстановяване на щетите и елиминиране на вредните фактори.

По време на СМР няма да се допускат отклонения от нормите на факторите „микроклимат“, „електромагнитни полета“, „радиационни лъчения“, „шум и вибрации“, като мерките за това съгласно въведената система за управление на околната среда ISO 14001:2009.

Настоящите мерки за намаляване на отрицателното влияние върху околната среда, които са отнесени към потенциалните въздействия на строително-монтажните работи (СМР), които ще бъдат изпълнени по време на изпълнението на проекта се състоят в:

#### Опазване на чистотата на въздуха

- Забранява се изгарянето на синтетични материали, гуми, листна маса, растителни остатъци, производствени, опасни отпадъци и материали на зелени площи, дерета, крайпътни ивици, земеделски и горски земи
- В изпълнението на предвидените строително – ремонтни и технологични видове работи не се допускат замърсяване на въздуха с вредни и летливи вещества
- Ауспусите на транспортните и строителни машини се снабдяват с шумозаглушители

#### Опазване на почвите.

- Забранява се да се изхвърлят земни маси, строителни отпадъци, битови отпадъци и други, извън определените за целта места.
- Забранява се да се транспортират насипни материали от транспортни средства с неуплътнени каросерии и без предпазни мрежи или чергила.
- Забранява се да излизат транспортни средства с непочистена ходова част от строителни или промишлени обекти.

= 58- Синолко Назъров

Информацията е  
заличена  
на осн. чл. 36а, ал.3  
от ППЗОП

заличена  
на осн. чл. 36а, ал.3  
от ППЗОП

Информацията е  
заличена  
на осн. чл. 36а, ал.3  
от ППЗОП

- Забранява се започването и ремонтни работи на сградите и другите строителни обекти без надлежна ограда, осигуряваща чистотата на тротоара, зелените площи и прилежащите части.
- Забранява се стоварването и приготвянето на варови и циментови разтвори, баластри, пясък върху тротоарите, ако за целта няма приготвени дървени или ламаринени корита.
- Тротоарите, части от уличните платна, площадните терени и други общински площи не могат да се използват за строителни площадки на прилежащите към тях терени.
- За предотвратяване замърсяване на почвите се извършва контрол на строителната механизация и транспортните коли, транспортните средства се измиват на определените за тази цел места
- Използваните машини и агрегати се поддържат в добро техническо състояние
- Не се допуска работа на празен ход на транспортните и строителни машини

#### Опазване на биологичното разнообразие

- Забранява се изкореняването, отсичането или увреждане по друг начин на вековни дървета, обявени за защитени.
- Не се допуска увреждане на прилежащите дървесни видове и тревни площи, като за целта се предвижда тяхното обезопасяване с подходящи материали

#### Дейности по управление на отпадъците

- Да не допускат изоставянето и нерегламентираното изхвърляне на строителни отпадъци извън неразрешените за това места /създаване на незаконни сметища/.
- При възникване на замърсяване да се предприемат незабавни действия за ограничаване на последиците от него върху здравето на хората и околната среда.
- Да не допускат изгаряне или друга форма на неконтролирано обезвреждане на отпадъците.
- Да се предприемат всички мерки за несмесване на опасни отпадъци с други отпадъци.
- В момента на поискване да се осигури достъп на контролните органи до технологичните линии, от които се получават отпадъци, до съоръженията за третиране на отпадъци и до документацията по отпадъците.
- Да не изхвърлят строителни отпадъци в съдовете за битови отпадъци.
- Да не изхвърлят в съдовете за битови отпадъци, които биха могли да доведат до увреждане на съдовете и сметноизвозващата техника, в т.ч. жар, леснозапалими, взривоопасни, разяждачи, строителни, токсични и др., както и да ги увреждат по друг начин.
- Да не разместват съдовете за отпадъци без разрешение от общинската администрация.

#### Третиране и транспортиране на строителни отпадъци.

Информацията е  
заличена  
на осн. чл. 36а, ал.3  
от ППЗОП

= 59: Стойко Назъров

Информацията е  
заличена  
на осн. чл. 36а, ал.3  
от ППЗОП

Информацията е  
заличена  
на осн. чл. 36а, ал.3  
от ППЗОП

- трането и транспортирането на строителните отпадъци от строителни площадки се извършва от притежателите на отпадъците, от изпълнителя на строителството или разрушаването или от друго лице за негова сметка и въз основа на писмен договор.
- Дейностите по третиране и транспортиране на строителните отпадъци могат да се извършват само от лица, притежаващи необходимите разрешения или регистрационен документ, определен от Закона за управление на отпадъците.
  - Строителните работи на обекта се извършват в съответствие с разработения проект, като околните терени се опазват от унищожаване на почвата и растителността и от замърсяване със строителни отпадъци.
  - Строителните отпадъци се съхраняват по подходящ начин на специално оборудвана площадка. Строителят писмено определя за всеки строеж местонахождението и конкретните дейности по управление на отпадъците и отговорните лица за тяхното изпълнение.
  - Не се допуска временно депониране на строителните материали и изкопна пръст извън границите на строителните площадки
  - Изкопните земни маси се депонират временно около строителната площадка след което се депонират на определените за това депа или се предават на заинтересовани лица
  - Отнетия хумус в началото на строителството се съхранява на временни депа. След приключване на строителството се използва за рекултивация на засегнатите терени.
  - Изхвърлянето на твърди строителни отпадъци ще се осъществява на определените за това депа с подходящите транспортни средства, осигуряващи сигурното им транспортиране. Транспортните схеми в населените места за извозване на отпадъците до депата се съгласуват с община Петрич.
  - Не се допуска замърсяване по какъвто и да е начин при излизане от строителната площадка на камиони с мръсни гуми, на улиците, тротоарите и др.територии за обществено ползване извън границите на строителната площадка, при извършване на строителни, изкопни или ремонтни работи.
  - По време извършването на СМР улицата периодично се почиства от разпиляни строителни отпадъци
  - Депонирането и изхвърлянето на течни и друг вид отпадъци ще се осъществява под контрола на Изпълнителя и Възложителя по метод, утвърден в действащите указания за целта
  - След приключване на СМР и преди организиране процедурата за установяване годността на строежа, строителната площадка трябва да бъде изчистена и околното пространство – възстановено (приведено в проектния вид)
  - Ръководството на „АНКЕР ГРУП“ ЕООД се задължава:
    - ✓ Да не допуска по време на строителството и при транспортиране на строителни отпадъци и земни маси замърсяване на тангиращите с обекта тротоари, улични платна, зелени площи и др.терени.
    - ✓ Да не допуска транспортиране на строителни отпадъци и земни маси в камиони без покривала и след приключване на строителството да възстанови първичния вид на тротоари, зелени площи, улично платно, и др.терени, които са били включени в строителната площадка на обекта, което включва и ~~измиване~~ измиване на улиците, тротоарите и др. замърсени елементи на строителната

Информацията е  
заличена  
на осн. чл. 36а, ал.3  
от ППЗОП

260- Свойско Жазброве

Информацията е  
заличена  
на осн. чл. 36а, ал.3  
от ППЗОП

Информацията е  
заличена  
на осн. чл. 36а, ал.3  
от ППЗОП

ки за отпазване на околната среда извън задължителните:

1. При извършване на демонтажни работи ръчно, тъй като обектите се намират в централни части на населени места, ще се предприеме поръсване с вода при разбиване и изхвърляне на материалите за предотвратяване вдигането на прах.
2. Осигуряване на съдове за разделно събиране на битови отпадъци до помещенията за почивка на работниците и на обекта с цел разделно събиране на битовите отпадъци.
3. Строителните отпадъци поставени в контейнерите или местата за събиране ще се покриват с предотвратяване разпространение на прахови емисии във въздуха.

#### Система за осигуряване на качеството

„АНКЕР ГРУП“ ЕООД ритежава сертификат за контрол на качеството по ISO 9001 : 2015.

„АНКЕР ГРУП“ ЕООД поема ангажмента за своевременно и качествено изпълнение на строително монтажните работи на обекта предмет на настоящата поръчка, съобразно проектната документация и предоставеният от нас линеен график. По време на строителството на обекта постоянен контрол ще се осъществява от техническия ръководител на обекта и ръководството на фирмата. От доставчиците на материали ще се изиска представяне на декларации за съответствие и необходимите сертификати за всяка партида. За по добро качество на строителството, обединението ще използва най – модерни средства за наблюдение и измервания, както и друга помощна техника. Контрола по качеството ще се извършва по смисъла на законодателството на РБ, ЗУТ и ПИПСМР.

#### Мерки за контрол с цел осигуряване на качеството.

Всички СМР ще се изпълняват стриктно според съответните организационни технологии и ПИПСМР посочени в настоящото техническо предложение, като се спазват работните проекти, техническите норми и стандарти, санитарно-хигиенните норми и всички задължения по договора, разпоредбите и предписанията на контролните органи на Възложителя и компетентните държавни институции.

В реализацията на строително-монтажните работи, доставка и монтаж на материали, оборудване, доставка и монтаж на съоръжения ще бъдат спазени следните норми:

1. Всички действащи към момента законови разпоредби, правилници и нормативи на територията на Република България и ЕС.
2. EU стандарти – EN
3. Разработената, внедрена и поддържана Интегрирана система за управление е планирана от Ръководството по начин, който да осигурява оперативното управление на обединението за постигане на Политиката по управление и да отговаря на всички изисквания на международните стандарти ISO 9001:2015, ISO 14001:2009 и спецификацията OHSAS 18001:2007, съгласно Наръчник по управление.

В случай, че се предвиждат промени, Ръководството гарантира, че Интегрираната система за управление се запазва, чрез предварително планиране

Информацията е  
заличена  
на осн. чл. 36а, ал.3  
от ППЗОП

- Ст. Смолянски Казан

Информацията е  
заличена  
на осн. чл. 36а, ал.3  
от ППЗОП

Информацията е  
заличена  
на осн. чл. 36а, ал.3  
от ППЗОП

на утвърдените промени.

4. Системите за контрол на качеството ще се използват в съответствие с всички вътрешни правила, приети и действащи в организацията на обединението. Същите ще бъдат представени за съгласуване и одобрение от страна на Възложителя преди подписване на Протокол образец 2 за строителният обект.
5. При изпълнението на предвидените строително-монтажни работи Изпълнителят ще действа под контрола на лицата, изрично посочени от Възложителя.

Задълженията на длъжностните лица за осигуряване на качеството на извършените СМР

а/. квалифицирания работник – непосредствено изпълнява съответната работа точно съобразявайки се с технологичните последователности, ползвайки регламентираното за този вид дейност оборудване и влагайки изискващите се материали. Квалифицирания работник влага при извършване на дейностите само материали с определените качества. При съмнение относно качествата на превидените материали, същият уведомява ръководителя на звеното и чака неговите разпореждания.

б/. Бригадир (ръководителя на звено, група) – координира работата на работниците в бригадата (звеното, групата), следи за точно спазване на технологичните за изпълнение на отделните работи и за спазване правилната технологична последователност на различните работи, при спазване на необходимите технологични прекъсвания и изчаквания. Следи за влагане само на материали с нужните технически качества и показатели изискващи се от проектите и отговарящи на изискванията на Възложителя. При съмнение относно качествата на превидените материали, същият спира изпълнението на работата, уведомява техническия ръководител и чака неговите разпореждания.

в/. Техническият ръководител – следи за цялостното изпълнение на всички дейности на обекта, съгласно проектите, изискванията на Възложителя и указанията на строителния надзор. Контролира спазването на технологичните последователности при извършване на работите и координира работите на различни подобекти или части от тях. Следи за влагане в СМР само на материали с изискващите се технически качества и отговарящи на нормативните изисквания, като при констатиране доставката на некачествени материали да уведоми ръководителя на договора, строителния надзор и Възложителя и изпълнява техните указания. При констатиране на некачествено изпълнени работи уведомява за това ръководителя на договора и предприема мерки за тяхното отстраняване.

## ПЛАН ЗА ОСИГУРЯВАНЕ НА РЕСУРСИТЕ

„АНКЕР ГРУП“ ЕООД е разработила специално за изпълнението на обекта План за осигуряване на необходимите ресурси – работна ръка и механизация.

Информацията е  
заличена  
на осн. чл. 36а, ал.3  
от ППЗОП

- 62 = Симонов Плазир

## ПЛАН ЗА ОСИГУРЯВАНЕ НА РЕСУРСИТЕ

ОБОСОБЕНА ПОЗИЦИЯ № 6 – "БЛАГОУСТРОЯВАНЕ УЛИЦИ В гр. ПЕТРИЧ"

ЗА ОСЕМДЕСЕТ И ДЕВЕТ ДНИ )

№	Видове работи	Ед.м.	Количество
1	2	3	4
<b>Ремонт тротоар ул. "Цар Симеон", L=210м, гр.Петрич</b>			
1	Направа механизирани изкоп	м <sup>3</sup>	168
2	Направа ръчен изкоп за бетонови ивици 10/25/50	м <sup>3</sup>	40
3	Превоз земни маси от механизирани и ръчен изкоп	м <sup>3</sup>	270,9
4	Демонтаж стари тротоарни плочки, сортиране и превоз до депо	м <sup>2</sup>	200
5	Доставка и полагане на видими бетонови ивици 10/25/50	м	420
6	Разбиване и извозване бетонова настилка	м <sup>3</sup>	6
7	Направа обратен насип трошен камък и трамбоване на пластове	м <sup>3</sup>	140
8	Повдигане и ремонт съществуващи шахти	бр	5
9	Доставка и полагане на унипавета 2Т 200/160/60, вкл. пясъчна подложка h=5см	м <sup>2</sup>	378
10	Събиране, натоварване и извозване на строителни материали	м <sup>3</sup>	24
<b>Ремонт тротоар ул. "Европа" L=280м, гр. Петрич</b>			
1	Почистване стени ограда	м <sup>2</sup>	100
2	Направа кофраж за стени	м <sup>2</sup>	100
3	Полагане мрежа ф6 15/15 см за стени	м <sup>2</sup>	100
4	Полагане бетон за стена В20	м <sup>3</sup>	12
5	Доставка и полагане бордюри 18/35/50	м	40
6	Изкореняване и извозване на дървета и храсти	м <sup>2</sup>	400

Информацията е  
заличена  
на осн. чл. 36а, ал.3  
от ППЗОП

Информацията е  
заличена  
на осн. чл. 36а, ал.3  
от ППЗОП

7	Направа механизирани изкоп	м <sup>3</sup>	
8	Направа ръчен изкоп за бетонови бордюри 18/35/50	м <sup>3</sup>	
9	Разбиване и извозване на армиран бетон	м <sup>3</sup>	6
10	Направа обратен насип трошен камък и трамбоване на пластове	м <sup>3</sup>	114
11	Доставка и полагане на унипаваж 2Т 200/160/60, вкл. пясъчна подложка h=5cm	м <sup>2</sup>	560
12	Превоз на земни маси от механизирани и ръчен изкоп	м <sup>3</sup>	169
<b>Благоустройство ул. „Тома Митов“, гр. Петрич</b>			
1	Демонтаж и извозване тротоарни плочки	м <sup>2</sup>	150
2	Разбиване бетонова настилка	м <sup>3</sup>	1
3	Направа на механизирани изкоп за подравняване на основа	м <sup>3</sup>	18,75
4	Направа ръчен изкоп	м <sup>3</sup>	2,5
5	Извозване земни маси и строителни отпадъци	м <sup>3</sup>	25,25
6	Доставка полагане и валиране на баластра за основа преди настилка h - 10 см.	м <sup>3</sup>	12,5
7	Доставка и полагане на павета 2Т 200/160/60 - 6 см, вкл. пясъчна подложка h=5cm	м <sup>2</sup>	150
<b>Външна ограда</b>			
1	Демонтаж оградни пана	м	200
2	Рязане и извозване на дървета	бр	6
3	Разбиване каменна ограда механизирани	м <sup>3</sup>	42
4	Извозване земни маси и строителни отпадъци	м <sup>3</sup>	45
5	Направа на механизирани изкоп за основи стена	м <sup>3</sup>	45
6	Котраж за стена	м <sup>2</sup>	145
7	Армировка стени от А <sub>I</sub> и А <sub>III</sub>	кг	

Информацията е  
заличена  
на осн. чл. 36а, ал.3  
от ППЗОП

= 64 =

Стойко

Информацията е  
заличена  
на осн. чл. 36а, ал.3  
от ППЗОП

8	Доставка и полагане подложен бетон В10	м <sup>3</sup>	заличена на осн. чл. 36а, ал.3 от ППЗОП
9	Доставка и полагане бетон В20 за стени	м <sup>3</sup>	
10	Направа обратен насип от земни маси, вкл.уплътняване	м <sup>3</sup>	26,2
11	Направа обратен насип от трошен камък, вкл.уплътняване	м <sup>3</sup>	36,15
12	Доставка и монтаж метални мрежи ф8, вкл. набиване на шишове по съществуваща ограда	м <sup>2</sup>	84
13	Направа едностранен кофраж	м <sup>2</sup>	84
14	Доставка и полагане бетон В20 за стени d=8см	м <sup>3</sup>	10,4
<b>Млечна кухня стена</b>			
1	Разбиване и извозване бетонова стена	м <sup>3</sup>	6,72
2	Направа на механизирани изкоп за основи стена	м <sup>3</sup>	10,2
3	Извозване земни маси и строителни отпадъци	м <sup>3</sup>	14
4	Кофраж за стена	м <sup>2</sup>	46
5	Доставка и полагане подложен бетон В10	м <sup>3</sup>	0,75
6	Армировка стени от А <sub>I</sub> и А <sub>III</sub>	кг	1020
7	Доставка и полагане бетон В20 за стени	м <sup>3</sup>	6,7
8	Направа и монтаж метална ограда	м	200
<b>Благоустрояване ул." Здравец", гр. Петрич</b>			
1.	Направа на механизирани изкоп земни маси	м <sup>3</sup>	165
2.	Направа на ръчен изкоп за подравняване	м <sup>3</sup>	41
3.	Извозване земни маси	м <sup>3</sup>	256
4.	Доставка и монтаж на арматурни мрежи Ф6 (полагане върху фиксатори за настилка)	м <sup>2</sup>	1031
5.	Полагане бетон В25 за настилка h=10 см.	м <sup>3</sup>	103,1

Информацията е  
заличена  
на осн. чл. 36а, ал.3  
от ППЗОП

=65= Симошко Козар

Информацията е  
заличена  
на осн. чл. 36а, ал.3  
от ППЗОП

6.	Превоз бетонови разтвори	м <sup>3</sup>	
7.	Направа на конструктивна фуга за настилка нарязана през 4м1	м <sup>1</sup>	
8.	Доставка,полагане и валиране на баластра h=20 см.	м <sup>3</sup>	206
9.	Направа на механизирен изкоп земни маси	м <sup>3</sup>	501
10.	Доставка и полагане пясъчна възглавница	м <sup>3</sup>	52,8
11.	Доставка и монтаж гофрирани полиетиленови тръби Ф315, вкл. фасонни части	м <sup>1</sup>	165
12.	Направа ревизионна шахта от сглобяеми стоманобетонни елементи с h до 3м., вкл. капак	бр.	4
13.	Направа обратен насип от земни маси с ръчно трамбоване на пластове през 20см	м <sup>3</sup>	501
<b>Благоустройство ул." Просвета" , гр. Петрич</b>			
1.	Направа на механизирен изкоп земни маси	м3	99
2.	Направа на ръчен изкоп за подравняване	м3	20
3.	Извозване земни маси	м3	149
4.	Доставка и монтаж на арматурни мрежи Ф6 (полагане върху фиксатори за настилка)	м2	500
5.	Полагане бетон В25 за настилка h=10 см.	м3	50
6.	Превоз бетонови разтвори	м3	50
7.	Направа на конструктивна фуга за настилка нарязана през 4м1	м1	214
8.	Доставка,полагане и валиране на баластра h - 20 см.	м3	99

Информацията е  
заличена  
на осн. чл. 36а, ал.3  
от ППЗОП

ИЗГОТВИЛ: СТОЙКО НАЗЪРОВ - УПРАВИТЕЛ НА "АНКЕР ГРУП" ЕООД

ДАТА: 17.04.2019 Г.

Информацията е  
заличена  
на осн. чл. 36а, ал.3  
от ППЗОП

= 66 = Стойко Назър

Информацията е  
заличена  
на осн. чл. 36а, ал.3  
от ППЗОП

норма вр.	Технически ресурс - механизация, квалификация,бр. и раб.ръка
	5
0,0018 мсм	комбиниран багер, челен товарач, отг. по качеството, отг. по ЗБУТ, 2 бр. работници
0,25 ч.ч.	техн. р-л, отг.по ЗБУТ, 3 бр. работници
0,22 мсм	техн. р-л, отг.по ЗБУТ, 3 бр. работници
0,25 ч.ч.	товарен автомобил, бригадир, 3 бр. работници
0,33 ч.ч.	техн. р-л, 3 бр. работници
0,35 ч.ч.	товарен автомобил, къртач - 2 бр.,бригадир, 3 бр. работници
0,052 мсм	комбиниран багер, челен товарач, валяк, трамбовка, техн.ръководител, 3 бр. работници
0,30 ч.ч.	тех.р-л, отг.по качество, 3 бр. работници по В и К
0,33ч.ч.	тех.р-л, отг.по качество, 3 бр. работници по настилки
0,35 ч.ч.	комбиниран багер, челен товарач, 2 бр. работници, 2 бр. лопати
0,25 ч.ч.	отг. по качеството, 3 бр. работници
0,30 ч.ч.	техн.р-л, отг.качество, отг.ЗБУТ,3 бр. работници
0,30 ч.ч.	техн.р-л, отг. качество, 3 бр. работници
0,30 ч.ч.	техн.р-л, отг. по ЗБУТ, отг.по к-вото,4 бр. работници
0,33 ч.ч.	тех.р-л, отг.по качество, 3 бр. работници по настилки
0,25 ч.ч.	резачка, хросторез, товарен автомобил, бригадир, 3 бр. работници

Информацията е  
заличена  
на осн. чл. 36а, ал.3  
от ППЗОП

=67=

Свободно място

Информацията е  
заличена  
на осн. чл. 36а, ал.3  
от ППЗОП

0,0018 мсм	комбиниран багер, челен товарач, отг. по качеството, отг. по ЗБУТ, 2 бр. работници
0,25 ч.ч.	техн. р-л, отг. по ЗБУТ, 3 бр. работници
0,25 ч.ч.	товарен автомобил, бригадир, 3 бр. работници
0,052 мсм	комбиниран багер, челен товарач, валяк, трамбовка, техн.ръководител, 3 бр. работници
0,33 ч.ч.	тех.р-л, отг. по качество, 3 бр. работници по настилки
0,22 ч.ч.	техн. р-л, отг. по ЗБУТ, 3 бр. работници
0,25 ч.ч.	товарен автомобил, бригадир, 3 бр. работници
0,35 ч.ч.	къртач - 2 бр. бригадир, 3 бр. работници
0,0018 мсм	комбиниран багер, челен товарач, отг. по качеството, отг. по ЗБУТ, 2 бр. работници
0,25 ч.ч.	техн. р-л, отг. по ЗБУТ, 3 бр. работници
0,22 мсм	комбиниран багер, челен товарач, 2 бр. работници, 2 бр. лопати
0,052 мсм	комбиниран багер, валяк, трамбовка, техн.ръководител, 3 бр. работници
0,33 ч.ч.	тех.р-л, отг. по качество, 3 бр. работници по настилки
0,25 ч.ч.	бригадир, ъглошлайф, 3 бр. работници
0,27 ч.ч.	резачка, хросторез, товарен автомобил, бригадир, 3 бр. работници
0,043 мсм	удърно - пробивна техника, къртач - 2 бр., бригадир, 3 бр. работници
0,22 мсм	комбиниран багер, челен товарач, 2 бр. работници, 2 бр. лопати
0,0018 мсм	комбиниран багер, челен товарач, отг. по качеството, отг. по ЗБУТ, 2 бр. работници
0,30 ч.ч.	техн.р-л, отг. качество, отг. ЗБУТ, 3 бр. работници
0,30 ч.ч.	техн.р-л, отг. качество, 3 бр. работници

Информацията е заличена на осн. чл. 36а, ал.3 от ППЗОП

Информацията е заличена на осн. чл. 36а, ал.3 от ППЗОП

Информацията е заличена на осн. чл. 36а, ал.3 от ППЗОП

0,30 ч.ч.	техн.р-л, отг. по ЗБУТ, отг.по к-вото,2 бр. работници
0,30 ч.ч.	техн.р-л, отг. по ЗБУТ, отг.по к-вото,4 бр. работници
0,052 мсм	комбиниран багер, челен товарач, валяк, трамбовка, техн.ръководител, 3 бр. работници
0,052 мсм	комбиниран багер, челен товарач, валяк, трамбовка, техн.ръководител, 3 бр. работници
0,30 ч.ч.	техн.р-л, отг. качество, 3 бр. работници
0,30 ч.ч.	техн.р-л, отг.качество, отг.ЗБУТ,3 бр. работници
0,30 ч.ч.	техн.р-л, отг. по ЗБУТ, отг.по к-вото,4 бр. работници
0,35 ч.ч.	удърно - пробивна техника, къртач - 2 бр.,товарен автомобил, бригадир, 3 бр. работници
0,0018 мсм	комбиниран багер, челен товарач, отг. по качеството, отг. по ЗБУТ,2 бр. работници
0,22 мсм	комбиниран багер, челен товарач, 2 бр. работници, 2 бр. лопати
0,30 ч.ч.	техн.р-л, отг.качество, отг.ЗБУТ,3 бр. работници
0,30 ч.ч.	техн.р-л, отг. по ЗБУТ, отг.по к-вото, 2 бр. работници
0,30 ч.ч.	техн.р-л, отг. качество, 3 бр. работници
0,30 ч.ч.	техн.р-л, отг. по ЗБУТ, отг.по к-вото,4 бр. работници
0,33 ч.ч.	отг. качество, техн.р-л, бригадир, 4 бр. работници
0,0018 мсм	комбиниран багер, челен товарач, отг. по качеството, отг. по ЗБУТ,2 бр. работници
0,25 ч.ч.	техн. р-л, отг.по ЗБУТ, 3 бр. работници
0,22 мсм	техн. р-л, отг.по ЗБУТ, 3 бр. работници
0,30 ч.ч.	техн.р-л, отг. качество, 3 бр. работници
0,30 ч.ч.	техн.р-л, отг. по ЗБУТ, отг.по к-вото,5 бр. работници

= 69 =

Стойко Коста

Информацията е  
заличена  
на осн. чл. 36а, ал.3  
от ППЗОП

0,22 мсм	отг.по ЗБУТ,бетоноовоз -2 бр., шофьор - 2 бр.
0,30 ч.ч.	техн.р-л, отг. по качеството, 4 бр. работници,
0,30 ч.ч.	комбиниран багер, челен товарач, валяк, трамбовка, техн.ръководител, 3 бр. работници
0,0018 мсм	комбиниран багер, челен товарач, отг. по качеството, отг. по ЗБУТ,2 бр. работници
0,27 ч.ч.	комбиниран багер, челен товарач, отг. по качеството, отг. по ЗБУТ,2 бр. работници
0,27 ч.ч.	тех.р-л, отг.по качество, 3 бр. работници по В и К
0,27 ч.ч.	тех.р-л, отг.по качество, 4 бр. работници по В и К
0,052 мсм	комбиниран багер, челен товарач, трамбовка, техн.ръководител, 3 бр. работници
0,0018 мсм	комбиниран багер, челен товарач, отг. по качеството, отг. по ЗБУТ,2 бр. работници
0,25 ч.ч.	техн. р-л, отг.по ЗБУТ, 3 бр. работници
0,22 мсм	техн. р-л, отг.по ЗБУТ, 3 бр. работници
0,30 ч.ч.	техн.р-л, отг. качество, 3 бр. работници
0,30 ч.ч.	техн.р-л, отг. по ЗБУТ, отг.по к-вото,4 бр. работници
0,22 мсм	отг.по ЗБУТ,бетоноовоз -2 бр., шофьор - 2 бр.
0,30 ч.ч.	техн.р-л, отг. по качеството, 4 бр. работници,
0,052 мсм	комбиниран багер, челен товарач, трамбовка, техн.ръководител, 3 бр. работници

Информацията е  
заличена  
на осн. чл. 36а, ал.3  
от ППЗОП

Информацията е  
заличена  
на осн. чл. 36а, ал.3  
от ППЗОП

Информацията е  
заличена  
на осн. чл. 36а, ал.3  
от ППЗОП

= 70 =

Стойно Насо

Информацията е  
заличена  
на осн. чл. 36а, ал.3  
от ППЗОП

Предложението за изпълнение на поръчката в съответствие с техн спецификации и изискванията на възложителя в описателната си част съдържа минимум следното:

- Предложение за технологична последователност и продължител изпълнението - Следва да се опише технологичната последовате изпълнение и да се предложат срокове за изпълнение на всички стр монтажните работи – предмет на обособената позиция от т Описаната технологична последователност трябва да е съб действащите технически норми и стандарти и да е приложима за кон обекти – предмет на обособената позиция от поръчката, предвид характеристиките и особености. Предложените срокове за изпълнение трябва да са съобразени с предложения общ срок за изпълнение на поръчката. Пред срокове и последователност на изпълнение на строително – монтажните трябва да бъдат съобразени с технологичните (произтичащи от пред технология) и организационните (свързани с организацията и необл ресурси) зависимости между работите на конкретните обекти – пре съответната обособена позиция от поръчката.
- Предложение относно организацията на строителната площадка – Следва да се опише организацията на строителната площадка за обектите – предмет на поръчката. Описаната организация на строителната площадка трябва да включва начин на организиране на площадката и организацията на складирането на строителните продукти. Описаната организация трябва да се отнася за конкретните обекти – предмет на обособената позиция от поръчката, да е съобразена с предвидената технология на изпълнение на строително – монтажните работи, включени в предмета на обособената позиция от поръчката, да гарантира осигуряване на здравословни и безопасни условия на труд, опазване на околната среда и пожарна безопасност на обектите, и да осигурява необходимите условия за спазване на предложения срок за изграждането на обектите – предмет на обособената позиция от поръчката.
- Предложение ресурсно обезпечаване с работна сила (работници), механизация (строителни машини и автотранспортни средства) и строителни продукти на изпълнението на строително – монтажните работи, предмет на обособената позиция от поръчката - Следва да се опишат ресурсите, които ще бъдат осигурени за изпълнението на строително – монтажните работи, включени в предмета на обособената позиция от поръчката, и да се представи План за осигуряване и организация на ресурсите. Предвидените ресурси – работна сила и механизация, трябва да са съобразени с предвидената технология, очаквания обем и планирания срок за изпълнение на съответната работа. Описаната организация на ресурсите трябва да е приложима за конкретните строежи – предмет на обособената позиция от поръчката, предвид техните характеристики и особености, и да е съобразена с описаните ресурси.
- График за изпълнение на поръчката (свободна форма по преценка на участника), който онагледява хода на строителството, като дава представа за сроковете на строителството като цяло и на отделните етапи в изпълнението, и за последователността, взаимната връзка, продължителността на изпълнение и ресурсното обезпечаване на дейностите, включени в предмета на поръчката. Графикът следва да съответства на останалите части от офертата на участника.

Информацията е заличена на осн. чл. 36а, ал.3 от ППЗОП

Информацията е заличена на осн. чл. 36а, ал.3 от ППЗОП

Информацията е заличена на осн. чл. 36а, ал.3 от ППЗОП

Информацията е заличена на осн. чл. 36а, ал.3 от ППЗОП

= 41 =

Стойно Н

5. Декларираме, че сме запознати с проекта на договор за възлагане на обществената поръчка, приемаме го без възражения и ако Участникът „АНКЕР ГРУП“ ЕООД (наименование на участника) бъде определен за изпълнител, ще сключим договор в съответствие с проекта, приложен към документацията за участие, в законоустановения срок.

Информацията е заличена на осн. чл. 36а, ал.3 от ППЗОП

6. С подаване на настоящата оферта декларираме, че сме съгласни валидността на оферта да бъде 6 (ШЕСТ) месеца от крайния срок за получаване на оферти, обявлението за процедурата.

Информацията е заличена на осн. чл. 36а, ал.3 от ППЗОП

7. Декларираме, че при изготвяне на офертата са спазени задълженията, свързани с осигуровки и закрила на заетостта и условията на труд.

8. Предлагаме срок за изпълнение на поръчката 89 (ОСЕМДЕСЕТ И ДЕВЕТ) календарни дни, считано от датата на получаване на Възлагателно писмо от Възложителя до подписване на Протокол за предаване и приемане на изпълнението съгласно условията на Договора.

9. Предлагаме гаранционни срокове за изпълнените строително - монтажни работи, определени съгласно Наредба № 2 от 31 юли 2003 г. за въвеждане в експлоатация на строежите в Република България и минимални гаранционни срокове за извършените строителни и монтажни работи, съоръжения и строителни обекти.

Информацията е заличена на осн. чл. 36а, ал.3 от ППЗОП

Известна ми е отговорността по чл. 313 от Наказателния кодекс за посочване на данни.

Приложения:

1. Документ за упълномощаване (когато лицето, което подава офертата, не е законният представител на участника).

2. Друга информация и/или документи, изискани от възложителя (документи на подизпълнителите, ако е приложимо).

**ЗАБЕЛЕЖКА:** Техническото предложение се представя за всяка обособена позиция по отделно!

Дата: 17.04.2019 г.

Представяващ: Стойко Георги

Информацията е заличена на осн. чл. 36а, ал.3 от ППЗОП

= 42 =

Стойко Н

Информацията е заличена на осн. чл. 36а, ал.3 от ППЗОП

# ЛИНЕЕН КАРТ

**ОБОСОБЕНА ПОЗИЦИЯ**

(ЗА ОСЕ)

Информацията е  
заличена  
на осн. чл. 36а, ал.3  
от ППЗОП

Информацията е  
заличена  
на осн. чл. 36а, ал.3  
от ППЗОП

Информацията е  
заличена  
на осн. чл. 36а, ал.3  
от ППЗОП

№	Видове работи	Ед.м.	Ко
1	2	3	
<b>Ремонт тротоар ул. "Цар Симеон", L=210м, гр.Петрич</b>			
1	Направа механизирани изкоп	м <sup>3</sup>	168
2	Направа ръчен изкоп за бетонови ивици 10/25/50	м <sup>3</sup>	
3	Превоз земни маси от механизирани и ръчен изкоп	м <sup>3</sup>	
4	Демонтаж стари тротоарни плочки, сортиране и превоз до депо	м <sup>2</sup>	
5	Доставка и полагане на видими бетонови ивици 10/25/50	м	420
6	Разбиване и извозване бетонова настилка	м <sup>3</sup>	6
7	Направа обратен насип трошен камък и трамбоване на пластове	м <sup>3</sup>	140
8	Повдигане и ремонт съществуващи шахти	бр	5
9	Доставка и полагане на унипавета 2Т 200/160/60, вкл. пясъчна подложка h=5см	м <sup>2</sup>	378
10	Събиране, натоварване и извозване на строителни материали	м <sup>3</sup>	24
<b>Ремонт тротоар ул. "Европа" L=280м, гр. Петрич</b>			
1	Почистване стени ограда	м <sup>2</sup>	100
2	Направа кофраж за стени	м <sup>2</sup>	100
3	Полагане мрежа ф6 15/15 см за стени	м <sup>2</sup>	100
4	Полагане бетон за стена В20	м <sup>3</sup>	12
5	Доставка и полагане бордюри 18/35/50	м	40

Информацията е  
заличена  
на осн. чл. 36а, ал.3  
от ППЗОП

- 173 =

Стойко Нозев

6	Изкореняване и извозване на дървета и храсти	м <sup>2</sup>	400
7	Направа механизирен изкоп	м <sup>3</sup>	Информацията е заличена на осн. чл. 36а, ал.3 от ППЗОП
8	Направа ръчен изкоп за бетонови бордюри 18/35/50	м <sup>3</sup>	
9	Разбиване и извозване на армиран бетон	м <sup>3</sup>	6
10	Направа обратен насип трошен камък и трамбоване на пластове	м <sup>3</sup>	1
11	Доставка и полагане на унипаваж 2Т 200/160/60, вкл. пясъчна подложка h=5см	м <sup>2</sup>	560
12	Превоз на земни маси от механизирен и ръчен изкоп	м <sup>3</sup>	169
<b>Благоустройство ул. „Тома Митов“, гр. Петрич</b>			
1	Демонтаж и извозване тротоарни плочки	м <sup>2</sup>	150
2	Разбиване бетонова настилка	м <sup>3</sup>	1
3	Направа на механизирен изкоп за подравняване на основа	м <sup>3</sup>	18,75
4	Направа ръчен изкоп	м <sup>3</sup>	2,5
5	Извозване земни маси и строителни отпадъци	м <sup>3</sup>	25,25
6	Доставка полагане и валиране на баластра за основа преди настилка h - 10 см.	м <sup>3</sup>	12,5
7	Доставка и полагане на павета 2Т 200/160/60 - 6 см, вкл.пясъчна подложка h=5см	м <sup>2</sup>	150
<b>Външна ограда</b>			
1	Демонтаж оградни пана	м	200
2	Рязане и извозване на дървета	бр	6
3	Разбиване каменна ограда механизирено	м <sup>3</sup>	42
4	Извозване земни маси и строителни отпадъци	м <sup>3</sup>	45
5	Направа на механизирен изкоп за основи стена	м <sup>3</sup>	15

Информацията е заличена на осн. чл. 36а, ал.3 от ППЗОП

- 74 =

Својко Назарев

6	Котраж за стена	м <sup>2</sup>	145	
7	Армировка стени от А <sub>I</sub> и А <sub>III</sub>	кг	2275	
8	Доставка и полагане подложен бетон В10	м <sup>3</sup>	0	Информацията е заличена на осн. чл. 36а, ал.3 от ППЗОП
9	Доставка и полагане бетон В20 за стени	м <sup>3</sup>	2	
10	Направа обратен насип от земни маси, вкл.уплътняване	м <sup>3</sup>	26,2	Информацията е заличена на осн. чл. 36а, ал.3 от ППЗОП
11	Направа обратен насип от трошен камък, вкл.уплътняване	м <sup>3</sup>	3	
12	Доставка и монтаж метални мрежи ф8, вкл. набиване на шишове по съществуваща ограда	м <sup>2</sup>	84	
13	Направа едностранен котраж	м <sup>2</sup>	84	
14	Доставка и полагане бетон В20 за стени d=8cm	м <sup>3</sup>	10,4	
<b>Млечна кухня стена</b>				
1	Разбиване и извозване бетонова стена	м <sup>3</sup>	6,72	
2	Направа на механизирани изкоп за основи стена	м <sup>3</sup>	10,2	
3	Извозване земни маси и строителни отпадъци	м <sup>3</sup>	14	
4	Котраж за стена	м <sup>2</sup>	46	
5	Доставка и полагане подложен бетон В10	м <sup>3</sup>	0,75	
6	Армировка стени от А <sub>I</sub> и А <sub>III</sub>	кг	1020	
7	Доставка и полагане бетон В20 за стени	м <sup>3</sup>	6,7	
8	Направа и монтаж метална ограда	м	200	
<b>Благоустрояване ул." Здравец", гр. Петрич</b>				
1.	Направа на механизирани изкоп земни маси	м <sup>3</sup>	165	
2.	Направа на ръчен изкоп за подравняване	м <sup>3</sup>	41	
3.	Извозване земни маси	м <sup>3</sup>		Информацията е заличена на осн. чл. 36а, ал.3 от ППЗОП

4.	Доставка и монтаж на арматурни мрежи Ф6 (полагане върху фиксатори за настилка)	м <sup>2</sup>	1031
5.	Полагане бетон В25 за настилка h=10 см.	м <sup>3</sup>	103,1
6.	Превоз бетонови разтвори	м <sup>3</sup>	Информацията е заличена на осн. чл. 36а, ал.3 от ППЗОП
7.	Направа на конструктивна фуга за настилка нарязана през 4м1	м'	
8.	Доставка,полагане и валиране на баластра h=20 см.	м <sup>3</sup>	Информацията е заличена на осн. чл. 36а, ал.3 от ППЗОП
9.	Направа на механизирани изкоп земни маси	м <sup>3</sup>	
10.	Доставка и полагане пясъчна възглавница	м <sup>3</sup>	52,8
11.	Доставка и монтаж гофрирани полиетиленови тръби Ф315, вкл. фасонни части	м'	165
12.	Направа ревизионна шахта от сглобяеми стоманобетонни елементи с h до 3м., вкл. капак	бр.	4
13.	Направа обратен насип от земни маси с ръчно трамбоване на пластове през 20см	м <sup>3</sup>	501
<b>Благоустройство ул. "Просвета", гр. Петрич</b>			
1.	Направа на механизирани изкоп земни маси	м <sup>3</sup>	99
2.	Направа на ръчен изкоп за подравняване	м <sup>3</sup>	20
3.	Извозване земни маси	м <sup>3</sup>	149
4.	Доставка и монтаж на арматурни мрежи Ф6 (полагане върху фиксатори за настилка)	м <sup>2</sup>	500
5.	Полагане бетон В25 за настилка h=10 см.	м <sup>3</sup>	50
6.	Превоз бетонови разтвори	м <sup>3</sup>	50
7.	Направа на конструктивна фуга за настилка нарязана през 4м1	м1	214
8.	Доставка,полагане и валиране на баластра h - 20 см.	м <sup>3</sup>	99

ИЗГОТВИЛ: СТОЙКО НАЗЪРОВ - УПРАВИТЕЛ НА "АНКЕР ГРУП" ЕООД

ДАТА: 17.04.2019 Г.

-76- Стойко Назъров

Информацията е заличена на осн. чл. 36а, ал.3 от ППЗОП

# ДАРЕН ГРАФИК

БЛАГОУСТРОЯВАНЕ УЛИЦИ В ГР. ПЕТРИЧ

(Т И ДЕВЕТ ДНИ)

Информацията е  
заличена  
на осн. чл. 36а, ал.3  
от ППЗОП

Информацията е  
заличена  
на осн. чл. 36а, ал.3  
от ППЗОП

Технически ресурс - механизация, квалификация, бр и раб.ръка	седмица - 1						
	6						
	ден1	ден2	ден3	ден4	ден5	ден6	ден7
комбиниран багер, челен товарач, отг. по качеството, отг. по ЗБУТ, 2 бр. работници							
техн. р-л, отг. по ЗБУТ, 3 бр. работници							
техн. р-л, отг. по ЗБУТ, 3 бр. работници							
товарен автомобил, бригадир, 3 бр. работници							
техн. р-л, 3 бр. работници							
товарен автомобил, къртач - 2 бр., бригадир, 3 бр. работници							
комбиниран багер, челен товарач, валяк, трамбовка, техн. ръководител, 3 бр. работници							
тех. р-л, отг. по качество, 3 бр. работници по В и К							
тех. р-л, отг. по качество, 3 бр. работници по настилки							
комбиниран багер, челен товарач, 2 бр. работници, 2 бр. лопати							
отг. по качеството, 3 бр. работници							
техн. р-л, отг. качество, отг. ЗБУТ, 3 бр. работници							
техн. р-л, отг. качество, 3 бр. работници							
техн. р-л, отг. по ЗБУТ, отг. по к-вото, 4 бр. работници							
тех. р-л, отг. по качество, 3 бр. работници по настилки							

Информацията е  
заличена  
на осн. чл. 36а, ал.3  
от ППЗОП

~ 77 ~ Симолика Наздр

резачка, хресторез, товарен автомобил, бригадир, 3 бр. работници							
комбиниран багер, челен товарач, отг. по качеството, отг. по ЗБУТ, 2 бр. работници							
техн. р-л, отг. по ЗБУТ, 3 бр. работници							
товарен автомобил, бригадир, 3 бр. работници							
комбиниран багер, челен товарач, валяк, трамбовка, техн. ръководител, 3 бр. работници							
тех. р-л, отг. по качество, 3 бр. работници по настилки							
техн. р-л, отг. по ЗБУТ, 3 бр. работници							
товарен автомобил, бригадир, 3 бр. работници							
къртач - 2 бр., бригадир, 3 бр. работници							
комбиниран багер, челен товарач, отг. по качеството, отг. по ЗБУТ, 2 бр. работници							
техн. р-л, отг. по ЗБУТ, 3 бр. работници							
комбиниран багер, челен товарач, 2 бр. работници, 2 бр. лопати							
комбиниран багер, валяк, трамбовка, техн. ръководител, 3 бр. работници							
тех. р-л, отг. по качество, 3 бр. работници по настилки							
бригадир, ъглошлайф, 3 бр. работници							
резачка, хресторез, товарен автомобил, бригадир, 3 бр. работници							
удърно - пробивна техника, къртач - 2 бр., бригадир, 3 бр. работници							
комбиниран багер, челен товарач, 2 бр. работници, 2 бр. лопати							
комбиниран багер, челен товарач, отг. по качеството, отг. по ЗБУТ, 2 бр. работници							

Информацията е заличена на осн. чл. 36а, ал.3 от ППЗОП

Информацията е заличена на осн. чл. 36а, ал.3 от ППЗОП

Информацията е заличена на осн. чл. 36а, ал.3 от ППЗОП

- 48 =

Стойно Козѝр

техн.р-л, отг.качество, отг.ЗБУТ,3 бр. работници							
техн.р-л, отг. качество, 3 бр. работници							
техн.р-л, отг. по ЗБУТ, отг.по к-вото,2 бр. работници							
техн.р-л, отг. по ЗБУТ, отг.по к-вото,4 бр. работници							
комбиниран багер, челен товарач, валяк, трамбовка, техн.ръководител, 3 бр. работници							
комбиниран багер, челен товарач, валяк, трамбовка, техн.ръководител, 3 бр. работници							
техн.р-л, отг. качество, 3 бр. работници							
техн.р-л, отг.качество, отг.ЗБУТ,3 бр. работници							
техн.р-л, отг. по ЗБУТ, отг.по к-вото,4 бр. работници							
удърно - пробивна техника, къртач - 2 бр.,товарен автомобил, бригадир, 3 бр. работници							
комбиниран багер, челен товарач, отг. по качеството, отг. по ЗБУТ,2 бр. работници							
комбиниран багер, челен товарач, 2 бр. работници, 2 бр. лопати							
техн.р-л, отг.качество, отг.ЗБУТ,3 бр. работници							
техн.р-л, отг. по ЗБУТ, отг.по к-вото, 2 бр. работници							
техн.р-л, отг. качество, 3 бр. работници							
техн.р-л, отг. по ЗБУТ, отг.по к-вото,4 бр. работници							
отг. качество, техн.р-л, бригадир, 4 бр. работници							
комбиниран багер, челен товарач, отг. по качеството, отг. по ЗБУТ,2 бр. работници							
техн. р-л, отг.по ЗБУТ, 3 бр. работници							
техн. р-л, отг.по ЗБУТ, 3 бр. работници							

Информацията е заличена на осн. чл. 36а, ал.3 от ППЗОП

Информацията е заличена на осн. чл. 36а, ал.3 от ППЗОП

Информацията е заличена на осн. чл. 36а, ал.3 от ППЗОП

Информацията е заличена на осн. чл. 36а, ал.3 от ППЗОП

- 79- Стойко Козев

техн.р-л, отг. качество, 3 бр. работници							
техн.р-л, отг. по ЗБУТ, отг.по к-вото,5 бр. работници							
отг.по ЗБУТ,бетоноовоз -2 бр., шофьор - 2 бр.							
техн.р-л, отг. по качеството, 4 бр. работници,							
комбиниран багер, челен товарач, валяк, трамбовка, техн.ръководител, 3 бр. работници							
комбиниран багер, челен товарач, отг. по качеството, отг. по ЗБУТ,2 бр. работници							
комбиниран багер, челен товарач, отг. по качеството, отг. по ЗБУТ,2 бр. работници							
тех.р-л, отг.по качество, 3 бр. работници по В и К							
тех.р-л, отг.по качество, 4 бр. работници по В и К							
комбиниран багер, челен товарач, трамбовка, техн.ръководител, 3 бр. работници							
комбиниран багер, челен товарач, отг. по качеството, отг. по ЗБУТ,2 бр. работници							
техн. р-л, отг.по ЗБУТ, 3 бр. работници							
техн. р-л, отг.по ЗБУТ, 3 бр. работници							
техн.р-л, отг. качество, 3 бр. работници							
техн.р-л, отг. по ЗБУТ, отг.по к-вото,4 бр. работници							
отг.по ЗБУТ,бетоноовоз -2 бр., шофьор - 2 бр.							
техн.р-л, отг. по качеството, 4 бр. работници,							
комбиниран багер, челен товарач, трамбовка, техн.ръководител, 3 бр. работници							

Информацията е заличена на осн. чл. 36а, ал.3 от ППЗОП

Информацията е заличена на осн. чл. 36а, ал.3 от ППЗОП

Информацията е заличена на осн. чл. 36а, ал.3 от ППЗОП

Информацията е заличена на осн. чл. 36а, ал.3 от ППЗОП

= 80 =

Симо Тико Назъ















Информацията е  
заличена  
на осн. чл. 36а, ал.3  
от ПЗОП

Информацията е  
заличена  
на осн. чл. 36а, ал.3  
от ПЗОП

Информацията е  
заличена  
на осн. чл. 36а, ал.3  
от ПЗОП

Информацията е  
заличена  
на осн. чл. 36а, ал.3  
от ПЗОП













Информацията е  
заличена  
на осн. чл. 36а, ал.3  
от ППЗОП

Информацията е  
заличена  
на осн. чл. 36а, ал.3  
от ППЗОП

Информацията е  
заличена  
на осн. чл. 36а, ал.3  
от ППЗОП

Информацията е  
заличена  
на осн. чл. 36а, ал.3  
от ППЗОП

=95=

Сивило Назар



















Информацията е  
заличена  
на осн. чл. 36а, ал.3  
от ППЗОП

Об

Информацията е  
заличена  
на осн. чл. 36а, ал.3  
от ППЗОП

Информацията е  
заличена  
на осн. чл. 36а, ал.3  
от ППЗОП

## ЦЕНОВО ПРЕДЛОЖЕНИЕ

за изпълнение на обществена поръчка с предмет:  
**„БЛАГОУСТРОЯВАНЕ НА ОБЕКТИ ПУБЛИЧНА ОБЩИНСКА СОБСТВЕНОСТ  
В ОБЩИНА ПЕТРИЧ ПО ОБОСОБЕНИ ПОЗИЦИИ”**  
Обособена позиция № 6

От: „АНКЕР ГРУП” ЕООД

*(наименование на участника)*

ЕИК/БУЛСТАТ/ЕГН/друга индивидуализация на участника: ЕИК: 202323253,

с адрес: Страна: България, с. Първомай, пощенски код 2890, ул: „В.Левски”, № 16, тел.: 0878424344, факс: ....., e-mail: anker\_grup@abv.bg

Представяван от Стойко Георгиев Назъров

*(трите имена на лицето, представляващо участника - юридическо лице)*

в качеството си на Управител на участника,

*(длъжност)*

### УВАЖАЕМИ ДАМИ И ГОСПОДА,

След като се запознахме с документацията за участие, изискванията и техническите спецификации на Възложителя, предлагаме да изпълним обществената поръчка с горепосочения предмет, при следните финансови условия:

1. Предлагаме цена за изпълнението на обществената поръчка, в размер на 212416,49 (двеста и дванадесет хиляди четиристотин и шестнадесет лева и четиридесет и девет стотинки) лева без ДДС, а с ДДС 20 % - 254899,79 (двеста петдесет и четири хиляди осемстотин деветдесет и девет лева и седемдесет и девет стотинки) лева.

2. Единичните цени за отделните видове работи в приложената Количествено - стойностна сметка са формирани при следните ценообразуващи показатели:

- Часова ставка – 3,20 лв. / човекочас;
- Допълнителни разходи върху труда – 95 %;
- Допълнителни разходи върху механизацията – 25 %;
- Доставно -складови разходи - 5%
- Печалба – 10 %;

3. Единичните цени за отделните видове работи в приложената Количествено - стойностна сметка съдържат в себе си цените на всички необходими технологични операции и процеси в обхвата на съответния вид работа и включват всички необходими разходи, независимо от какво естество са, за пълно, срочно и качествено изпълнение на поръчката, включително разходи за необходимите материали, крепежни елементи, спомагателни материали, аксесоари, суровини, оборудване, допълнителни разходи, транспорт до и в рамките на съответния обект, складиране, съхранение, съпътстващи операции, временен монтаж, доставки, натоварване и разтоварване, приспособления за вертикален или хоризонтален транспорт и техния монтаж и демонтаж, работна сила, режимни разноси, извънреден труд, строителна и друга механизация – подвижна и инсталирана, ръчни и механизирани инструменти, разходи съобразно избраната организация и методология на работа, разходи за мита, данъци, такси, лицензи, застраховки, плащания към бюджета, машинно и компютърно време, разходи за трасиране на основни оси, пренасяне и поддържане на репери, реперажи и знаци, разходи по контрола на качеството, разходи за управление

Информацията е  
заличена  
на осн. чл. 36а, ал.3  
от ППЗОП

- 105 -

Стойко Назъров

документация, изискуемите с нормативните документи и с Техническата спецификация, изпитвания, разходи за мобилизация и демобилизация на ресурсите, организираността, площадката, отопление на битови и административни помещения за собствени нужди, разходи за почистване и извозване на отпадъци и за разчистване на площадка за електричество и други, както и печалба.

4. Неразделна част от настоящото ценово предложение е Количествено – стоимостна сметка по Образец № 4.6 (на хартиен и магнитен носител във формат .xls).

Информацията е  
заличена  
на осн. чл. 36а, ал.3  
от ППЗОП

Информацията е  
заличена  
на осн. чл. 36а, ал.3  
от ППЗОП

Информацията е  
заличена  
на осн. чл. 36а, ал.3  
от ППЗОП

*ЗАБЕЛЕЖКА: Количествено – стоимостна сметка за обособената позиция, за подава оферта, се представя по образец, а именно: Образец № 4.2 за Обособена позиция № 2, Образец № 4.3 за Обособена позиция № 3, Образец № 4.4 за Обособена позиция № 4, Образец № 4.5 за Обособена позиция № 5, Образец № 4.6 за Обособена позиция № 6.*

5. Запознати сме с това, че участник, чието предложение, свързано с цена или разходи, което подлежи на оценяване, е с повече от 20 на сто по-благоприятно от средната стойност на предложенията на останалите участници по същия показател за оценка, ще трябва писмено да докаже как е постигнал тази цена по смисъла на чл. 72 ЗОП, с подробна писмена обосновка за начина на нейното образуване.

6. Заявяваме, че ако обществената поръчка бъде спечелен от нас, настоящото Ценово предложение ще се счита за споразумение между нас и Възложителя, до подписване и влизане в сила на Договор.

### **ВАЖНО!!!**

*Всяка страница от ценовото предложение и приложената Количествено – стоимостна сметка трябва да е подписана и подпечатана от участника, като се посочи име и фамилия на лицето поставило подписа.*

### **ВАЖНО!!!**

*Участник, който е предложил цена за изпълнение на обособена позиция от поръчката, надхвърляща прогнозната стойност на същата обособена позиция, и/или цена за изпълнение на обект, включен в съответната обособена позиция, по-висока от определената от Възложителя в настоящата документация за участие прогнозна стойност на същия обект, ще бъде отстранен от по-нататъшно участие в процедурата. Участниците следва да имат предвид, че промени в предложените единични цени в количествено – стоимостната сметка са недопустими.*

*ЗАБЕЛЕЖКА: Този документ, заедно с приложението към него, задължително се поставя от участника в отделен запечатан непрозрачен - ПЛИК с надпис „Предлагани ценови параметри“.*

*ЗАБЕЛЕЖКА: Ценовото предложение с приложена към него Количествено – стоимостна сметка по образец се представя за всяка обособена позиция по отделно!*

Дата: 17.04.2019 г.

Представяващ: Стойк   
Информацията е  
заличена  
на осн. чл. 36а, ал.3  
от ППЗОП

**БЛАГОУСТРОЯВАНЕ НА ОБЕКТИ ПУБЛИЧНА ОБЩИНСКА СОБСТВЕНОСТ В ОБЩИНА ПЕТРИЧ ПО  
ОБОСОБЕНИ ПОЗИЦИИ**

**Обособена позиция 6 – Благоустройство улици в гр. Петрич**

по подобекти:

Ремонт тротоари ул. "Цар Симеон", гр. Петрич

Ремонт тротоари ул. "Европа", гр. Петрич

Благоустройство ул. "Тома Митов", гр. Петрич

Благоустройство на част от ул. "Просвета" и ул. "Здравец", в т.ч. и ремонт техническа инфраструктура, гр. Петрич

Информацията е  
заличена  
на осн. чл. 36а, ал.3  
от ППЗОП

Информацията е  
заличена  
на осн. чл. 36а, ал.3  
от ППЗОП

**КОЛИЧЕСТВЕНО - СТОЙНОСТНА СМЕТКА**

№	Наименование на СМР	Ед. мярка	Количество	Ед. Цена (лв.)	Стойност (лв.)
	<b>Ремонт тротоар ул. "Цар Симеон", L=210м, гр.Петрич</b>				
1	Направа механизирани изкоп	м <sup>3</sup>	168	6.88	1155.84
2	Направа ръчен изкоп за бетонови ивици 10/25/50	м <sup>3</sup>	40	23.21	928.40
3	Превоз земни маси от механизирани и ръчен изкоп	м <sup>3</sup>	270.9	7.95	2153.66
4	Демонтаж стари тротоарни плочки, сортиране и превоз до депо	м <sup>2</sup>	200	11.45	2290.00
5	Доставка и полагане на видими бетонови ивици 10/25/50	м	420	32.15	13503.00
6	Разбиване и извозване бетонова настилка	м <sup>3</sup>	6	122.60	735.60
7	Направа обратен насип трошен камък и трамбоване на пластове	м <sup>3</sup>	140	43.32	6064.80
8	Повдигане и ремонт съществуващи шахти	бр	5	815.40	4077.00
9	Доставка и полагане на унипавета 2Т 200/160/60, вкл. пясъчна подложка h=5см	м <sup>2</sup>	378	48.54	18348.12
10	Събиране, натоварване и извозване на строителни материали	м <sup>3</sup>	24	30.00	720.00
	<b>ОБЩО:</b>				49976.42
	<b>Ремонт тротоар ул. "Европа" L=280м, гр. Петрич</b>				
1	Почистване стени ограда	м <sup>2</sup>	100	2.58	258.00
2	Направа кофраж за стени	м <sup>2</sup>	100	19.98	1998.00
3	Полагане мрежа фб 15/15 см за стени	м <sup>2</sup>	100	4.00	400.00
4	Полагане бетон за стена В20	м <sup>3</sup>	12	130.00	1560.00
5	Доставка и полагане бордюри 18/35/50	м	40	32.35	1294.00
6	Изкореняване и извозване на дървета и храсти	м <sup>2</sup>	400	2.42	968.00
7	Направа механизирани изкоп	м <sup>3</sup>	125	6.88	860.00
8	Направа ръчен изкоп за бетонови бордюри 18/35/50	м <sup>3</sup>	5	23.21	116.05
9	Разбиване и извозване на армиран бетон	м <sup>3</sup>	6	122.60	735.60
10	Направа обратен насип трошен камък и трамбоване на пластове	м <sup>3</sup>	114	43.32	4938.48
11	Доставка и полагане на унипаваж 2Т 200/160/60, вкл. пясъчна подложка h=5см	м <sup>2</sup>	560	48.54	27182.40
12	Превоз на земни маси от механизирани и ръчен изкоп	м <sup>3</sup>	169	7.95	
	<b>ОБЩО:</b>				

Информацията е  
заличена  
на осн. чл. 36а, ал.3  
от ППЗОП

№	Наименование на СМР	Ед. мярка	Количество	Ед. Цена (лв.)	Стойност (лв.)
<b>Благоустройство ул. „Тома Митов“, гр. Петрич</b>					
1	Демонтаж и извозване тротоарни плочки	м <sup>2</sup>	150	7.45	
2	Разбиване бетонова настилка	м <sup>3</sup>	1	99.80	
3	Направа на механизирани изкоп за подравняване на основа	м <sup>3</sup>	18.75	6.88	
4	Направа ръчен изкоп	м	2.5	23.21	
5	Извозване земни маси и строителни отпадъци	м <sup>3</sup>	25.25	30.00	58.03
6	Доставка полагане и валиране на баластра за основа преди настилка h = 10 см.	м <sup>3</sup>	12.5	27.81	
7	Доставка и полагане на павеза 2Т 200/160/60 - 6 см, вкл.пясъчна подложка h=5см	м <sup>2</sup>	150	44.25	
<b>Външна ограда</b>					
1	Демонтаж оградни пана	м	200	2.02	404.00
2	Рязане и извозване на дървета	бр	6	72.00	432.00
3	Разбиване каменна ограда механизирано	м <sup>3</sup>	42	23.66	993.72
4	Извозване земни маси и строителни отпадъци	м <sup>3</sup>	45	30.00	1350.00
5	Направа на механизирани изкоп за основни стена	м <sup>3</sup>	45	6.88	309.60
6	Кофраж за стена	м <sup>2</sup>	145	19.98	2897.10
7	Армировка стени от А <sub>I</sub> и А <sub>III</sub>	кг	2275	1.90	4322.50
8	Доставка и полагане подложен бетон В10	м <sup>3</sup>	0.4	121.00	48.40
9	Доставка и полагане бетон В20 за стени	м <sup>3</sup>	26	130.00	3380.00
10	Направа обратен насип от земни маси, вкл.уплътняване	м <sup>3</sup>	26.2	27.81	728.62
11	Направа обратен насип от трошен камък, вкл.уплътняване	м <sup>3</sup>	36.15	42.34	1530.59
12	Доставка и монтаж метални мрежи ф8, вкл. набиване на шишове по съществуваща ограда	м <sup>2</sup>	84	7.61	639.24
13	Направа едностранен кофраж	м <sup>2</sup>	84	19.98	1678.32
14	Доставка и полагане бетон В20 за стени d=8см	м <sup>3</sup>	10.4	130.00	1352.00
<b>Млечна кухня стена</b>					
1	Разбиване и извозване бетонова стена	м <sup>3</sup>	6.72	99.80	670.66
2	Направа на механизирани изкоп за основни стена	м <sup>3</sup>	10.2	6.88	70.18
3	Извозване земни маси и строителни отпадъци	м <sup>3</sup>	14	30.00	420.00
4	Кофраж за стена	м <sup>2</sup>	46	19.98	919.08
5	Доставка и полагане подложен бетон В10	м <sup>3</sup>	0.75	121.00	90.75
6	Армировка стени от А <sub>I</sub> и А <sub>III</sub>	кг	1020	1.90	1938.00
7	Доставка и полагане бетон В20 за стени	м <sup>3</sup>	6.7	130.00	871.00
8	Направа и монтаж метална ограда	м	200	58.15	11630.00
<b>ОБЩО:</b>					<b>45822.72</b>
<b>Благоустройство ул. „Здравец“, гр. Петрич</b>					
1.	Направа на механизирани изкоп земни маси	м <sup>3</sup>	165	6.88	1135.20
2.	Направа на ръчен изкоп за подравняване	м <sup>3</sup>	41	23.21	951.61
3.	Извозване земни маси	м <sup>3</sup>	256	7.95	2035.20
4.	Доставка и монтаж на арматурни мрежи Ф6 (полагане върху фиксатори за настилка)	м <sup>2</sup>	1031	4.00	4124.00
5.	Полагане бетон В25 за настилка h=10 см.	м <sup>3</sup>	103.1	137.86	14213.37
6.	Превоз бетонови разтвори	м <sup>3</sup>	103.1	7.00	721.70
7.	Направа на конструктивна фуга за настилка нарязана през 4м1	м'	340	3.02	

Информацията е заличена на осн. чл. 36а, ал.3 от ППЗОП

Информацията е заличена на осн. чл. 36а, ал.3 от ППЗОП

Информацията е заличена на осн. чл. 36а, ал.3 от ППЗОП

№	Наименование на СМР	Ед. мярка	Количество	Ед. Цена (лв.)	Стой
8.	Доставка, полагане и валиране на баластра h=20 см.	м <sup>3</sup>	206	28.45	
9.	Направа на механизирани изкоп земни маси	м <sup>3</sup>	501	6.88	
10.	Доставка и полагане пясъчна възглавница	м <sup>3</sup>	52.8	15.40	
11.	Доставка и монтаж гофрирани полиетиленови тръби Ф315, вкл. фасонни части	м'	165	48.82	
12.	Направа ревизионна шахта от сглобени стоманобетонни елементи с h до 3м., вкл. капак	бр.	4	918.56	
13.	Направа обратен насип от земни маси с ръчно трамбоване на пластове през 20см	м <sup>3</sup>	501	27.81	
<b>ОБЩО:</b>					
<b>Благоустройство ул. "Просвета", гр. Петрич</b>					
1.	Направа на механизирани изкоп земни маси	м <sup>3</sup>	99	6.88	
2.	Направа на ръчен изкоп за подравняване	м <sup>3</sup>	20	23.21	464.20
3.	Извозване земни маси	м <sup>3</sup>	149	7.95	1184.55
4.	Доставка и монтаж на арматурни мрежи Ф6 (полагане върху фиксатори за настилка)	м <sup>2</sup>	500	4.00	2000.00
5.	Полагане бетон В25 за настилка h=10 см.	м <sup>3</sup>	50	137.86	6893.00
6.	Превоз бетонови разтвори	м <sup>3</sup>	50	7.00	350.00
7.	Направа на конструктивна фуга за настилка нарязана през 4м1	м1	214	3.02	646.28
8.	Доставка, полагане и валиране на баластра h - 20 см.	м <sup>3</sup>	99	27.81	2753.19
<b>ОБЩО:</b>					14972.34

Информацията е заличена на осн. чл. 36а, ал.3 от ППЗОП

Информацията е заличена на осн. чл. 36а, ал.3 от ППЗОП

Информацията е заличена на осн. чл. 36а, ал.3 от ППЗОП

общо сума за ОП без ДДС 212 416.49 лв.

Дата: 17.04.2019 г.  
Име и фамилия: Стойко Назъров  
Подпис на лицето (и печат)

Информацията е заличена на осн. чл. 36а, ал.3 от ППЗОП

= 10 9 =

## СПИСЪК

на персонала, които ще отговаря за изпълнението на обществена поръчка  
**„БЛАГОУСТРОЯВАНЕ НА ОБЕКТИ ПУБЛИЧНА ОБЩИНСКА  
СОБСТВЕНОСТ В ОБЩИНА ПЕТРИЧ ПО ОБОСОБЕНИ ПОЗИЦИИ“:**  
Обособена позиция №6 „БЛАГОУСТРОЯВАНЕ УЛИЦИ В ГР. ПЕТРИЧ“:

### 1. Технически ръководител на обекта - Асен Георгиев Янев

Диплома за средно специално образование №004487/29.06.1992г., издадена от  
Строителен техникум гр.Благоевград, специалност „Строителство и архитектура“.

### 2. Експерт по безопасност и здраве в строителството – Асен Георгиев Янев

Диплома за средно специално образование №004487/29.06.1992г., издадена от  
Строителен техникум гр.Благоевград, специалност „Строителство и архитектура“.

- Удостоверение №10/04.06.2018г. за завършен курс по здравословни и безопасни условия на труд
- Удостоверение №12/03.06.2019г. за завършен курс по здравословни и безопасни условия на труд

### 3. Отговорник за контрола на качеството - Огнян Славчев Георгиев –

„Специалист по контрола на качеството“, Диплома за средно специално образование  
№026066/27.07.1999г., издадена от Техникума по строителство „Никола Парапунов“  
гр. Благоевград;

- Удостоверение №5608-258 / 11.07.2017г. за професионално обучение „Контрол  
върху качеството на изпълнение на строителството за съответствие на влаганите  
в строежите строителни продукти със съществените изисквания за  
безопасност“Професионален опит: 3 години и 2 месец придобит опит в контрола  
по качеството на строителни обекти във фирма „АНКЕР ГРУП“ ЕООД

Информацията е  
заличена  
на осн. чл. 36а, ал.3  
от ППЗОП

Управител

ОВ/